

Comercio exterior
Vol. 8, n° 16



Intercambio comercial argentino

Cifras estimadas de agosto de 2024



Informes técnicos. Vol. 8, nº 212

ISSN 2545-6636

Comercio exterior. Vol. 8, nº 16

Intercambio comercial argentino

Cifras estimadas de agosto de 2024

ISSN 2545-6644

Instituto Nacional de Estadística y Censos (INDEC)

Queda hecho el depósito que fija la Ley 11.723

Dirección: Marco Lavagna

Dirección Técnica: Pedro Ignacio Lines

Dirección de Gestión: Santiago Tettamanti

Dirección General de Difusión y Comunicación: María Silvina Viazzi

Coordinación de Producción Gráfica y Editorial: Marcelo Costanzo

Este informe técnico fue producido por los equipos de trabajo de:

Dirección de Estadísticas del Comercio Exterior

María Inés Dalton



Esta publicación utiliza una licencia Creative Commons.
Se permite su reproducción con atribución de la fuente.

Buenos Aires, septiembre de 2024

Signos convencionales:

* Dato provisorio

e Dato estimado por extrapolación, proyección

i Dato estimado por imputación

u Dato de calidad inferior al estándar

- Cero absoluto

. Dato no registrado

... Dato no disponible a la fecha de presentación de los resultados

/// Dato que no corresponde presentar

s Dato confidencial por aplicación de las reglas del secreto estadístico

Publicaciones del INDEC

Las publicaciones editadas por el Instituto Nacional de Estadística y Censos pueden ser consultadas en www.indec.gov.ar y en el Centro Estadístico de Servicios, ubicado en Av. Presidente Julio A. Roca 609 C1067ABB, Ciudad Autónoma de Buenos Aires, Argentina. El horario de atención al público es de 9:30 a 16:00.

También pueden solicitarse al teléfono (54-11) 5031-4632

Correo electrónico: ces@indec.gov.ar

Sitio web: www.indec.gov.ar

X: [@INDECArgentina](https://twitter.com/INDECArgentina)

Facebook: [/INDECArgentina](https://www.facebook.com/INDECArgentina)

Instagram: [@indecargentina](https://www.instagram.com/indecargentina)

Spotify: [/INDECArgentina](https://open.spotify.com/track/INDECArgentina)

Calendario anual anticipado de informes:

<http://www.indec.gov.ar/indec/web/Calendario-Fecha-0>

Tabla de contenido	Pág.
Resumen ejecutivo de agosto. Cifras estimadas	3
1. Agosto de 2024	9
1.1 Intercambio comercial de agosto de 2024	9
1.2 Precios y cantidades	12
1.3 Zonas y países seleccionados	13
1.4 Anexo de cuadros	15
2. Acumulado hasta agosto de 2024	26
2.1 Intercambio comercial por producto	26
2.2 Precios y cantidades	27
2.3 Zonas y países seleccionados	28
2.4 Anexo de cuadros	29
3. Series de tiempo	37
3.1 Exportaciones desestacionalizadas y tendencia-ciclo	37
3.2 Importaciones desestacionalizadas y tendencia-ciclo	38
4. Secciones especiales	39
4.1 Exportaciones netas de productos relacionados con la soja	39
4.2 Exportaciones netas del sector automotriz	41
4.3 Exportaciones netas de combustibles minerales, aceites minerales y productos de su destilación; materias bituminosas; ceras minerales (capítulo 27 de la NCM).....	42
5. Nota metodológica	43

Enlaces

Se puede consultar la versión interactiva del Intercambio comercial argentino en:
https://www.indec.gov.ar/ftp/ica_digital/ica_d_08_244112115021/

Los cuadros en formato excel del presente informe se encuentran en:
https://www.indec.gov.ar/ftp/cuadros/economia/ica_cuadros_19_09_24.xls

Para mayor detalle se puede acceder al Sistema de Consulta de Comercio Exterior de Bienes:
https://comex.indec.gov.ar/?_ga=2.230488479.227009370.1597868680-1509903781.1592436568#/

Pueden consultarse más detalles de las series que componen el ICA, desde enero 2022 hasta el período de referencia del presente informe, en los cuadros que se encuentran en formato digital, disponibles en:

https://www.indec.gov.ar/ftp/cuadros/economia/ica_anexo_cuadros_19_09_24.xls

Aviso

A partir del informe correspondiente a enero de 2024, los datos se presentan de acuerdo con la VII Enmienda del Sistema Armonizado de Designación y Codificación (Decreto 557/2023).

Las bases mensuales y acumuladas se pueden descargar de la versión interactiva del Informe Técnico ICA, entrando a Informe técnico, y luego haciendo clic en Descargar bases

https://www.indec.gov.ar/ftp/ica_digital/ica_d_09_24CCD7DC8203/

Informe técnico

Cifras estimadas de agosto de 2024

Descargar cuadros web

Descargar bases mensuales



Intercambio comercial argentino

Cifras estimadas de agosto de 2024

Resumen ejecutivo



Exportaciones por grandes rubros e importaciones por usos económicos. En millones de dólares, participación y variación porcentual. Agosto de 2024

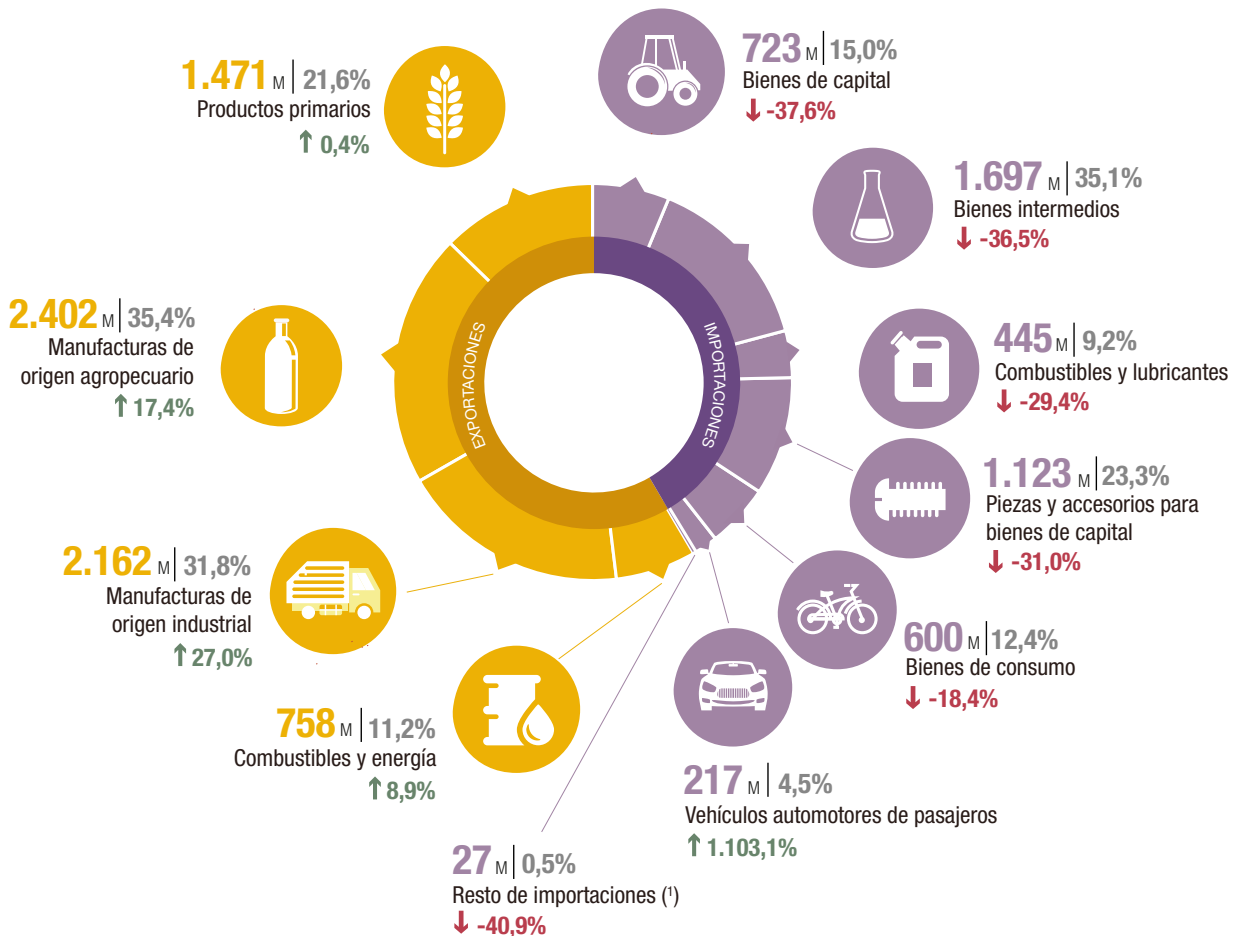

M: millones de dólares.

↑ ↓ : variación porcentual respecto a igual período del año anterior.

(¹) Incluye bienes despachados mediante servicios postales (*courier*).

Ver versión interactiva del Intercambio comercial argentino en: https://www.indec.gov.ar/ftp/ica_digital/ica_d_09_24CCD7DC8203/

Fuente: INDEC, Dirección Nacional de Estadísticas del Sector Externo y Cuentas Internacionales.

Exportaciones original, desestacionalizada y tendencia-ciclo. Agosto 2022-agosto 2024

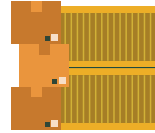
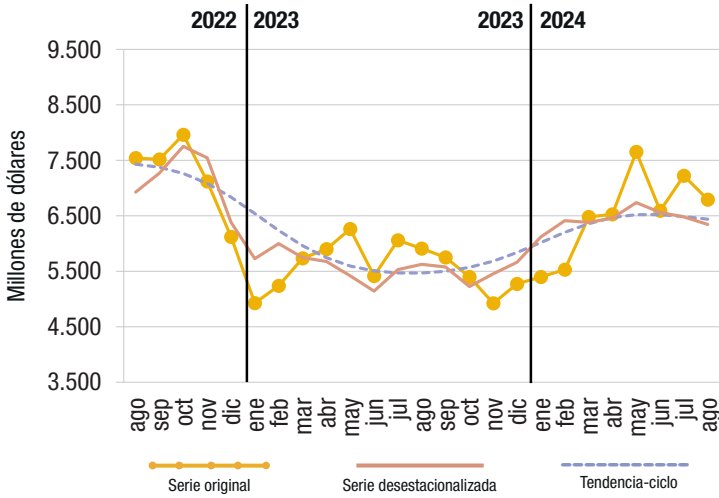

Exportaciones

En agosto, las exportaciones aumentaron un **14,9%** en comparación con el mismo mes del año anterior. Este crecimiento fue impulsado por un incremento del **20,7%** en las cantidades exportadas, aunque los precios disminuyeron un **4,8%**. No obstante, al analizar la serie desestacionalizada y la tendencia-ciclo, se observó una caída del **2,1%** y **0,7%**, respectivamente, en comparación con julio.

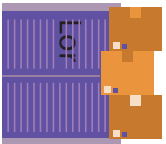

Importaciones

Por su parte, las importaciones en agosto mostraron una disminución del **29,8%** frente al mismo mes del año anterior. Las cantidades importadas descendieron un **32,2%**, mientras que los precios registraron un aumento del **3,7%**. En cuanto a la serie desestacionalizada, hubo una baja del **10,1%**, mientras que la tendencia-ciclo registró aumentos del **0,6%**, en ambos indicadores en relación a julio.

Importaciones original, desestacionalizada y tendencia-ciclo. Agosto 2022-agosto 2024

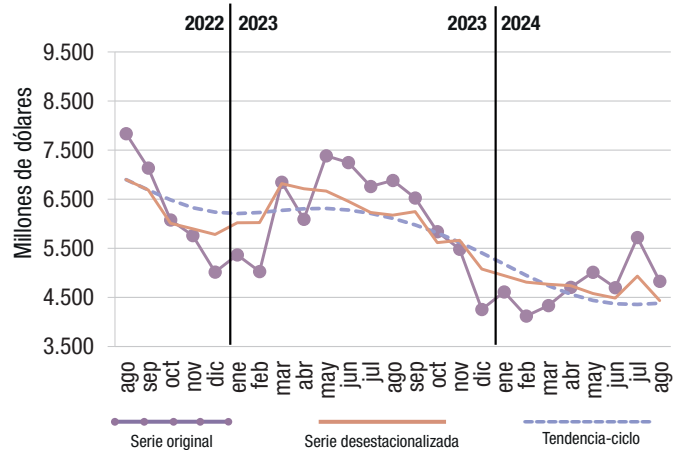

Saldo comercial. Enero 2023-agosto 2024

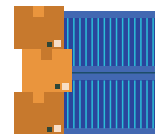
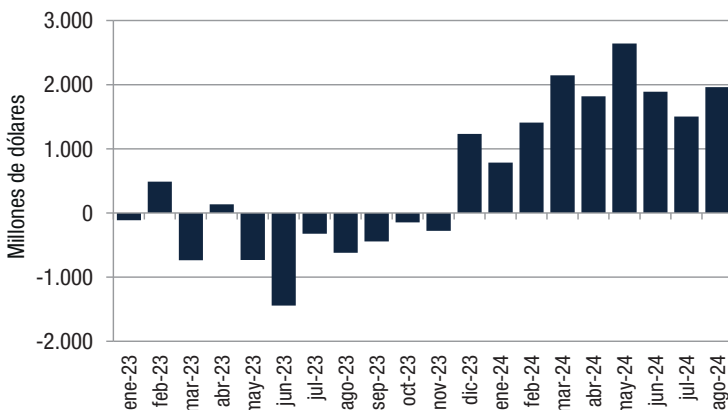

Saldo

En cuanto al saldo comercial, el incremento del **14,9%** en las exportaciones y la disminución del **29,8%** en las importaciones resultaron en un superávit de **1.963** millones de dólares en agosto. En el acumulado de enero a agosto, el saldo comercial registró un superávit de **14.151** millones de dólares.

Nota: en la versión interactiva de este informe, disponible en https://www.indec.gov.ar/ftp/ica_digital/ica_d_09_24CCD7DC8203/, se pueden visualizar la serie original desde 1986 hasta la fecha y las series desestacionalizadas y de tendencia-ciclo desde 1996, con la opción de descargar los datos en formato xlsx.

Fuente: INDEC, Dirección Nacional de Estadísticas del Sector Externo y Cuentas Internacionales.

Dinámica de los costos del flete internacional en las importaciones

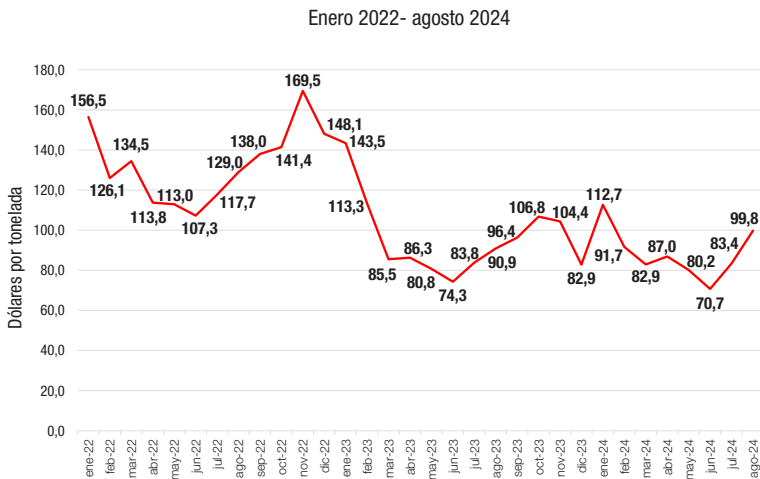

En agosto de 2024, el valor unitario del flete internacional fue de 99,8 dólares por tonelada, 9,7% superior al de igual período de 2023 (90,9 dólares por tonelada) y 22,7% inferior al de agosto de 2022 (129,0 dólares por tonelada).

Los fletes provenientes de las zonas seleccionadas: China, USMCA, Unión Europea y Mercosur en conjunto representaron el 79,6% del total. China aumentó 80,7% respecto a agosto del año anterior.

En este mes, el flete de origen Mercosur alcanzó una participación de 26,0%, con una suba en el valor unitario de 11,1% con relación a agosto de 2023.

Nota: el gráfico con zonas seleccionadas se puede visualizar en la versión interactiva del informe técnico.

Fletes de importación por principales zonas económicas, en porcentaje. Agosto de 2024

	Agosto 2024		Var. % flete por tonelada importada de agosto 2024		Part. % de la zona económica sobre el flete total	
	Flete por tonelada importada	Respecto de agosto 2023	Respecto de agosto 2022	Agosto 2024	Agosto 2023	Agosto 2022
	Dólares		%		%	
Total	99,8	9,7	-22,7	100,0	100,0	100,0
Total selección	-	-	-	79,6	79,0	73,1
Mercosur	56,9	11,1	-18,6	26,0	25,5	15,8
China	477,4	80,7	-11,0	29,6	25,4	26,2
USMCA	87,2	-11,2	-25,2	15,1	18,2	19,4
UE	149,5	-19,2	-20,3	8,8	10,0	11,7

Saldo comercial a valores FOB. Enero 2023-agosto 2024

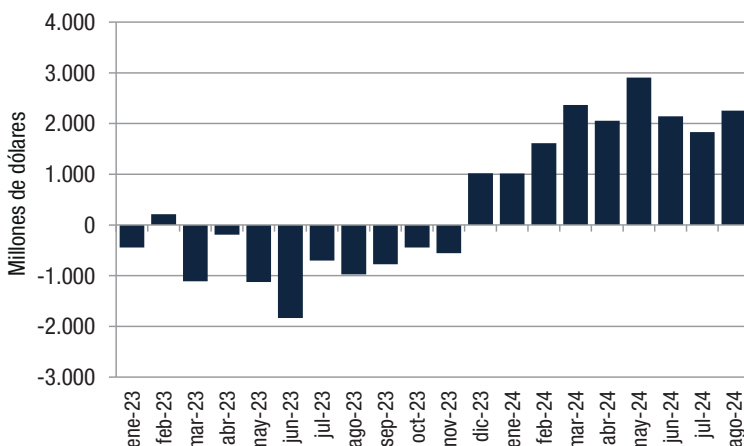

Si se consideran tanto las importaciones como las exportaciones a valores FOB (sin incluir el flete internacional y el seguro), el saldo de agosto fue superavitario en 2.252 millones de dólares.

En lo que respecta a los ocho meses transcurridos de 2024, se registró superávit comercial y se acumuló un saldo de 16.181 millones de dólares.

Fuente: INDEC, Dirección Nacional de Estadísticas del Sector Externo y Cuentas Internacionales.

R1. Principales indicadores de comercio exterior. Agosto de 2024

Indicador	Unidad de medida	Exportación	Importación	Saldo	Intercambio
Balanza comercial					
Totales de agosto de 2024	Millones de dólares	6.793	4.830	1.963	11.623
Variación serie original respecto a agosto de 2023	%	14,9	-29,8		-9,2
Variación serie desestacionalizada respecto a julio de 2024	%	-2,1	-10,1		
Variación tendencia-ciclo respecto a julio de 2024	%	-0,7	0,6		
Índices de precios y cantidades de comercio exterior respecto a agosto de 2023					
Índices de precios	%	-4,8	3,7		
Índices de cantidades	%	20,7	-32,2		
Ganancia/pérdida de los términos del intercambio	Millones de dólares				-586

Fuente: INDEC, Dirección Nacional de Estadísticas del Sector Externo y Cuentas Internacionales.

R2. Principales secciones de exportación e importación, según la Nomenclatura Común del Mercosur. Agosto de 2024

Sección	Exportación		Sección	Importación	
	Millones de dólares	Variación interanual		Millones de dólares	Variación interanual
Agosto de 2024					
IV-Productos de las industrias alimentarias, bebidas y tabaco	1.207	15,6	XVI-Máquinas, aparatos y material eléctrico; sus partes y accesorios	1.206	-40,4
II-Productos del reino vegetal	1.198	-7,6	VI-Productos de industrias químicas o de las industrias conexas	844	-24,1
XVII-Material de transporte	766	23,6	XVII-Material de transporte	762	15,3
V-Productos minerales	714	13,1	V-Productos minerales	493	-28,0
III-Grasas y aceites animales o vegetales	633	33,7	II-Productos del reino vegetal	306	-48,6
I-Animales vivos y productos del reino animal	630	14,3	VII-Plástico, caucho y sus manufacturas	293	-30,4

Nota: ver cuadro 3.

Fuente: INDEC, Dirección Nacional de Estadísticas del Sector Externo y Cuentas Internacionales.

R3. Principales países de exportación, importación y saldo comercial. Agosto de 2024

Exportación			Importación			Saldo			
País	Millones de dólares	Variación porcentual	País	Millones de dólares	Variación porcentual	País	Millones de dólares		
Agosto de 2024									
Total	6.793	14,9	100,0	Total	4.830	-29,8	100,0	Total	1.963
Brasil	1.193	19,5	17,6	Brasil	1.131	-18,9	23,4	Chile	520
Chile	577	41,0	8,5	China	887	-47,1	18,4	China	-368
Estados Unidos	542	19,1	8,0	Estados Unidos	536	-35,1	11,1	India	215
China	520	29,9	7,6	Paraguay	247	-32,5	5,1	Viet Nam	210
India	343	116,3	5,1	Alemania	206	-11,7	4,3	Suiza	206
Viet Nam	268	5,2	3,9	Tailandia	159	-20,0	3,3	Uruguay	199
Uruguay	261	9,0	3,8	India	128	7,0	2,7	Perú	185
Suiza	254	195,5	3,7	Japón	116	7,1	2,4	Alemania	-153
Perú	201	34,1	3,0	Bolivia	101	-18,1	2,1	Arabia Saudita	148
Arabia Saudita	159	124,1	2,3	Italia	95	-35,1	2,0	Tailandia	-139
Resto	2.476	-7,9	36,5	Resto	1.223	-27,7	25,3	Resto	939

Fuente: INDEC, Dirección Nacional de Estadísticas del Sector Externo y Cuentas Internacionales.

Principales socios comerciales, según intercambio comercial. Agosto de 2024



Exportaciones por grandes rubros e importaciones por usos económicos.
En millones de dólares, participación y variación porcentual. Acumulado hasta agosto de 2024

Exportaciones 52.190 M ↑ 14,8% **Importaciones 38.039 M ↓ -26,3%** **Saldo 14.151 M**

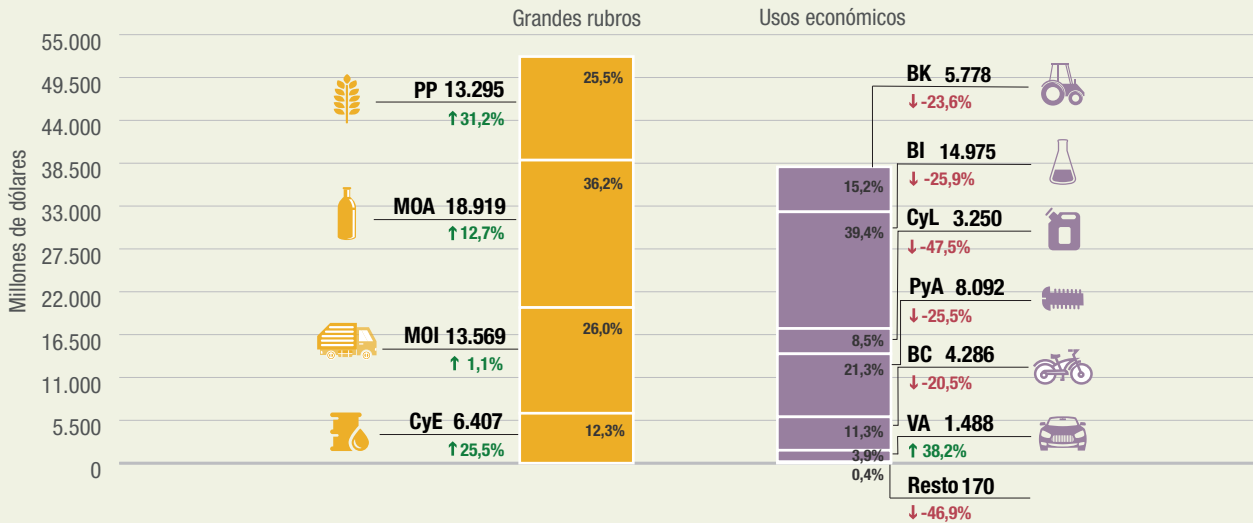

Participación porcentual de los principales países de exportación e importación. Acumulado hasta agosto de 2024

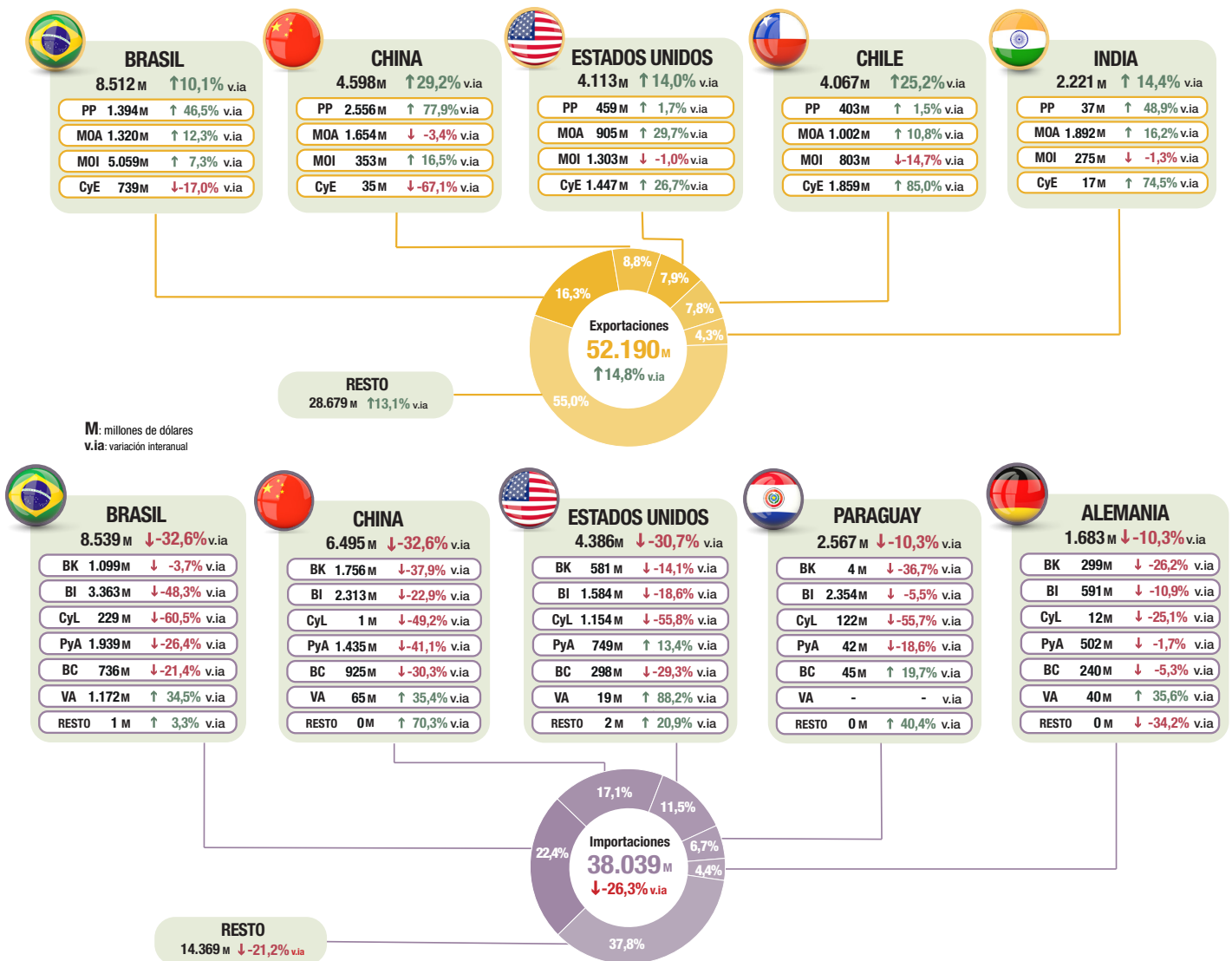

M: millones de dólares
 v.ia: variación interanual

Productos primarios (PP) | Manufacturas de origen agropecuario (MOA) | Manufacturas de origen industrial (MOI) | Combustibles y energía (CyE) |
 Bienes de capital (BK) | Bienes intermedios (BI) | Combustibles y lubricantes (CyL) | Piezas y accesorios para bienes de capital (PyA) | Bienes de consumo (BC) | Vehículos automotores de pasajeros (VA)
 ↑ ↓: variación porcentual respecto a igual período del año anterior.

Fuente: INDEC, Dirección Nacional de Estadísticas del Sector Externo y Cuentas Internacionales.

R4. Principales indicadores de comercio exterior. Acumulado hasta agosto de 2024

Indicador	Unidad de medida	Exportación	Importación	Saldo	Intercambio
Balanza comercial					
Totales acumulados hasta agosto de 2024	Millones de dólares	52.190	38.039	14.151	90.229
Variación porcentual respecto al acumulado hasta agosto de 2023	%	14,8	-26,3		-7,0
Índices de precios y cantidades de comercio exterior respecto al acumulado hasta agosto de 2023					
Índices de precios	%	-7,0	-4,0		
Índices de cantidades	%	23,4	-23,2		
Ganancia/pérdida de los términos del intercambio	Millones de dólares				-1.702

Fuente: INDEC, Dirección Nacional de Estadísticas del Sector Externo y Cuentas Internacionales.

R5. Principales secciones de exportación e importación, según la Nomenclatura Común del Mercosur. Acumulado hasta agosto de 2024

Sección	Exportación		Sección	Importación	
	Millones de dólares	Variación interanual		Millones de dólares	Variación interanual
Acumulado hasta agosto de 2024					
II-Productos del reino vegetal	11.854	29,7	XVI-Máquinas, aparatos y material eléctrico; sus partes y accesorios	9.490	-27,9
IV-Productos de las industrias alimentarias, bebidas y tabaco	9.628	17,6	VI-Productos de industrias químicas o de las industrias conexas	7.205	-9,2
V-Productos minerales	5.757	27,2	XVII-Material de transporte	5.136	-6,8
XVII-Material de transporte	4.989	-5,1	V-Productos minerales	3.674	-45,2
III-Grasas y aceites animales o vegetales	4.933	15,5	II-Productos del reino vegetal	2.959	-42,6
I-Animales vivos y productos del reino animal	4.535	5,5	VII-Plástico, caucho y sus manufacturas	2.286	-25,0

Nota: ver cuadro 19.

Fuente: INDEC, Dirección Nacional de Estadísticas del Sector Externo y Cuentas Internacionales.

R6. Principales países de exportación, importación y saldo comercial. Acumulado hasta agosto de 2024

Exportación				Importación				Saldo	
País	Millones de dólares	Variación porcentual	Participación porcentual	País	Millones de dólares	Variación porcentual	Participación porcentual	País	Millones de dólares
Acumulado hasta agosto de 2024									
Total	52.190	14,8	100,0	Total	38.039	-26,3	100,0	Total	14.151
Brasil	8.512	10,1	16,3	Brasil	8.539	-32,6	22,4	Chile	3.651
China	4.598	29,2	8,8	China	6.495	-32,6	17,1	China	-1.897
Estados Unidos	4.113	14,0	7,9	Estados Unidos	4.386	-30,7	11,5	Viet Nam	1.779
Chile	4.067	25,2	7,8	Paraguay	2.567	-10,3	6,7	Paraguay	-1.631
India	2.221	14,4	4,3	Alemania	1.683	-10,3	4,4	Perú	1.498
Viet Nam	2.159	38,0	4,1	Tailandia	1.028	-15,4	2,7	India	1.356
Perú	1.631	-5,4	3,1	México	905	-12,9	2,4	Alemania	-1.197
Uruguay	1.136	-2,4	2,2	Italia	879	-29,4	2,3	Arabia Saudita	900
Suiza	1.093	39,1	2,1	India	865	-15,0	2,3	Tailandia	-830
Países Bajos	998	-7,8	1,9	Japón	764	-6,8	2,0	Indonesia	787
Resto	21.662	13,8	41,5	Resto	9.928	-23,1	26,1	Resto	9.735

Fuente: INDEC, Dirección Nacional de Estadísticas del Sector Externo y Cuentas Internacionales.

1. Agosto de 2024

Contenido

	Pág.		Pág.
1.1 Intercambio comercial de agosto de 2024	9	Cuadro 6. Importaciones según usos económicos, grandes categorías económicas y agregados especiales. Agosto y acumulado hasta agosto de 2023 y de 2024.....	18
Cuadro 1. Intercambio comercial argentino. Enero-agosto de 2024 y año 2023	9	Cuadro 7. Importación según principales productos y países de origen. Agosto de 2024	19
1.1.1 Evolución de las exportaciones e importaciones	10	Cuadro 8. Productos seleccionados de exportación según diferencias absolutas. Agosto de 2023 y de 2024	20
1.2 Precios y cantidades	12	Cuadro 9. Productos seleccionados de importación según diferencias absolutas. Agosto de 2023 y de 2024	20
Cuadro 2. Variaciones porcentuales de los índices de valores, precios y cantidades de las exportaciones e importaciones y efecto de los términos del intercambio, base 2004=100, según grandes rubros y usos económicos. Agosto de 2024 respecto a igual período de 2023	12	Cuadro 10. Balanza comercial, por zonas económicas y países seleccionados. Variación porcentual respecto a igual mes del año anterior. Agosto de 2024	21
1.2.1 Ganancia/pérdida de los términos del intercambio	12	Cuadro 11. Exportaciones por grandes rubros, según zonas económicas y países seleccionados. Agosto de 2023 y de 2024	21
1.3 Zonas y países seleccionados	13	Cuadro 12. Importaciones por usos económicos, según zonas económicas y países seleccionados. Agosto de 2023 y de 2024	22
1.3.1 Análisis de zonas económicas y países seleccionados	13	Cuadro 13. Intercambio comercial argentino con Brasil. Enero 2023-agosto 2024	23
1.4 Anexo de cuadros	15	Cuadro 14. Intercambio comercial argentino con China. Enero 2023-agosto 2024	23
Cuadro 3. Balanza comercial argentina por principales secciones y capítulos de la Nomenclatura Común del Mercosur. En millones de dólares y variaciones porcentuales. Agosto de 2024 respecto a agosto de 2023	15	Cuadro 15. Intercambio comercial argentino con Estados Unidos. Enero 2023-agosto 2024	23
Cuadro 4. Exportaciones por grandes rubros y principales subrubros. Agosto y acumulado hasta agosto de 2023 y de 2024	16	Cuadro 16. Exportaciones a los principales socios comerciales por grandes rubros. Agosto de 2024	24
Cuadro 5. Exportación según principales productos y países de destino. Agosto de 2024	17	Cuadro 17. Importaciones desde los principales socios comerciales por usos económicos, grandes categorías económicas y agregados especiales. Agosto de 2024	25

1.1 Intercambio comercial de agosto de 2024

En agosto de 2024, las exportaciones totalizaron 6.793 millones de dólares y las importaciones, 4.830 millones de dólares. Como resultado, el intercambio comercial (exportaciones más importaciones) disminuyó 9,2% en relación con igual mes del año anterior y alcanzó un monto de 11.623 millones de dólares. La balanza comercial registró un superávit de 1.963 millones de dólares y un resultado positivo por noveno mes consecutivo.

Las exportaciones aumentaron 14,9% respecto a agosto de 2023 (883 millones de dólares), debido principalmente a un incremento de 20,7% en las cantidades, ya que los precios registraron una caída de 4,8%. En términos desestacionalizados, las ventas al exterior disminuyeron 2,1% y la tendencia-ciclo, 0,7% con relación a julio de 2024.

Las importaciones descendieron 29,8% en comparación con agosto de 2023 (-2.054 millones de dólares), debido a la caída de 32,2% en las cantidades ya que los precios crecieron 3,7%. En términos desestacionalizados, las compras al exterior descendieron 10,1% y la tendencia-ciclo aumentó 0,6% en comparación con julio de 2024.

Cuadro 1. Intercambio comercial argentino. Enero-agosto de 2024 y año 2023

Período	Exportación				Importación				Saldo	
	2024 ^e	2023 [*]	Variación porcentual		2024 [*]	2023 [*]	Variación porcentual		2024 [*]	2023 [*]
			Igual período año anterior	Acumulado igual período año anterior			Igual período año anterior	Acumulado igual período año anterior		
	Millones de dólares				Millones de dólares				Millones de dólares	
Total anual	///	66.789	///	///	///	73.714	///	///	///	-6.925
Total acumulado hasta agosto	52.190	45.445	14,8	///	38.039	51.612	-26,3	///	14.151	-6.168
Enero	5.398	4.925	9,6	9,6	4.613	5.368	-14,1	-14,1	784	-443
Febrero	5.530	5.239	5,6	7,5	4.121	5.029	-18,0	-16,0	1.409	211
Marzo	6.479	5.735	13,0	9,5	4.335	6.846	-36,7	-24,2	2.144	-1.111
Abril	6.527	5.898	10,7	9,8	4.708	6.091	-22,7	-23,8	1.820	-193
Mayo	7.652	6.262	22,2	12,6	5.012	7.386	-32,1	-25,8	2.640	-1.124
Junio	6.590	5.415	21,7	14,0	4.700	7.248	-35,2	-27,6	1.890	-1.833
Julio	7.221	6.060	19,2	14,8	5.720	6.761	-15,4	-25,8	1.501	-700
Agosto	6.793	5.910	14,9	14,8	4.830	6.885	-29,8	-26,3	1.963	-974
Septiembre		5.751				6.525				-774
Octubre		5.396				5.839				-442
Noviembre		4.923				5.482				-559
Diciembre		5.273				4.255				1.018

Nota: los totales por suma pueden no coincidir por redondeo en las cifras parciales.

Fuente: INDEC, Dirección Nacional de Estadísticas del Sector Externo y Cuentas Internacionales.

Exportaciones

Las exportaciones en agosto crecieron 14,9% respecto a igual mes de 2023 (883 millones de dólares), debido al incremento en las cantidades vendidas (20,7%), ya que los precios disminuyeron 4,8% (ver cuadros 2 y 4).

Todos los rubros ascendieron. El valor de las exportaciones de las MOI llegó a 2.162 millones de dólares, lo que representó una suba de 27,0% (459 millones de dólares), debido a un aumento de 4,8% en los precios y de 21,4% en las cantidades. El incremento de las ventas fue impulsado por piedras, metales preciosos y sus manufacturas; y por material de transporte terrestre, que registraron una variación interanual positiva de 270 millones de dólares y 147 millones de dólares, respectivamente (ver cuadros 2 y 4).

Las MOA alcanzaron 2.402 millones de dólares y ascendieron 17,4% (355 millones de dólares), por un aumento de 28,5% en las cantidades, ya que los precios descendieron 8,7%. Las principales subas se registraron en grasas y aceites (159 millones de dólares); y en residuos y desperdicios de la industria alimentaria (77 millones de dólares) (ver cuadros 2 y 4).

Las exportaciones de CyE fueron de 758 millones de dólares y registraron una variación positiva de 8,9% con respecto a agosto de 2023 (62 millones de dólares); las cantidades se incrementaron 11,8%, mientras que los precios disminuyeron 2,3%. Los subrubros que más ascendieron fueron petróleo crudo (38 millones de dólares) y carburantes (24 millones de dólares) (ver cuadros 2 y 4).

Los PP alcanzaron 1.471 millones de dólares, valor 0,4% superior al del mismo período del año anterior (7 millones de dólares). En este rubro las cantidades subieron 16,8% respecto a agosto de 2023 y los precios cayeron 13,9%. El mayor aumento se reflejó en semillas y frutos oleaginosos que resultó 160,7% superior a agosto de 2023 (210 millones de dólares) (ver cuadros 2 y 4).

Las exportaciones de agosto de 2024, analizadas a nivel de la Nomenclatura Común del Mercosur (NCM), mostraron que el incremento de 883 millones de dólares se debió principalmente a mayores ventas de oro para uso no monetario, formas en bruto, excluido en polvo, de aleación dorada o bullón dorado (277 millones de dólares); aceite de soja en bruto, incluso desgomado (193 millones de dólares); porotos de soja, incluso quebrantados, excluidos para siembra (170 millones de dólares); harina y pellets de la extracción del aceite de soja (85 millones de dólares); vehículos automóviles para transporte de mercancías, de peso total con carga máxima \leq a 5 t (80 millones de dólares); y camarones, langostinos y demás decápodos Natantia, congelados, enteros, excluidos de agua fría (66 millones de dólares), entre otras subas. Por otra parte, disminuyeron las ventas al exterior de maíz en grano, excluido para siembra (-308 millones de dólares); y calamares y potas congelados (-38 millones de dólares), entre otras bajas (ver cuadro 8).

Gráfico 1. Exportación por grandes rubros. Agosto de 2024 y agosto de 2023

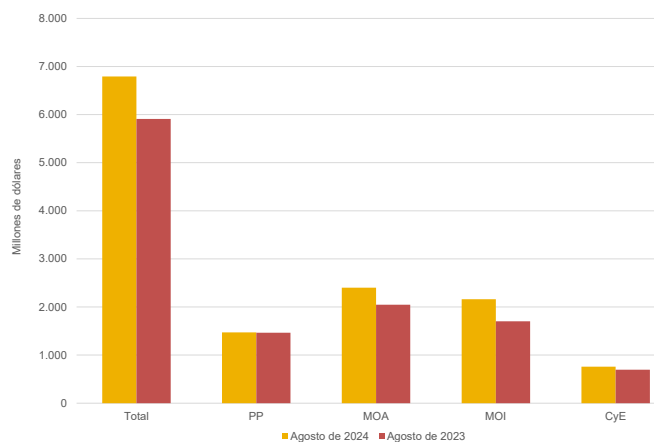

Importaciones

En agosto, las importaciones alcanzaron el valor de 4.830 millones de dólares, 29,8% inferior a igual mes de 2023 (-2.054 millones de dólares). Todos los usos cayeron salvo VA, que aumentó 1.103,1% (199 millones de dólares). Las cantidades y los precios crecieron 632,5% y 15,9%, respectivamente (ver cuadros 2 y 6).

El uso económico más afectado por este descenso fue resto que cayó 40,9%, seguido de BK que registró una disminución de 37,6% (-435 millones de dólares). Las cantidades decrecieron 41,0% y los precios ascendieron 6,0% (ver cuadros 2 y 6).

Los BI cayeron 36,5% (-974 millones de dólares), como consecuencia de un descenso de 34,7% en las cantidades importadas y de 2,8% en los precios. Los subrubros que registraron mayores caídas fueron suministros industriales elaborados no especificados en otras partidas (-698 millones de dólares); y alimentos y bebidas básicos fundamentalmente para la industria (-289 millones de dólares) (ver cuadros 2 y 6).

PyA registró una reducción de 31,0% (-505 millones de dólares) debido a un descenso de 34,4% en las cantidades, puesto que los precios aumentaron 5,2%. Todos los subrubros registraron bajas (ver cuadros 2 y 6).

Los CyL disminuyeron 29,4% (-185 millones de dólares) como consecuencia de un descenso de 27,2% en las cantidades y de 3,3% en los precios (ver cuadros 2 y 6).

Los BC se redujeron 18,4% (-135 millones de dólares), por una caída en las cantidades de 21,4%, ya que los precios subieron 4,0% (ver cuadros 2 y 6).

Respecto a las importaciones de agosto de 2024, analizadas a nivel de la Nomenclatura Común del Mercosur (NCM), en este período se destacaron las bajas en las compras de porotos de soja, incluso quebrantados, excluidos para siembra (-290 millones de dólares); grupo electrógeno de energía eólica (-85 millones de dólares); gas natural licuado (-71 millones de dólares); y gasóleo (gasoil) (-70 millones de dólares). Asimismo, se registraron incrementos en las compras de vehículos automóviles, principalmente para el transporte de personas, de cilindrada > a 1.500 cm³ y <= a 3.000 cm³, con capacidad <= a 6 personas (79 millones de dólares); y vehículos automóviles, principalmente para el transporte de personas, de cilindrada > a 1.000 cm³ y <= a 1.500 cm³, con capacidad <= a 6 personas (60 millones de dólares), entre otras subas (ver cuadro 9).

Exportaciones netas de los principales complejos

En agosto, las exportaciones netas (exportaciones menos importaciones) de los principales productos y subproductos derivados del cultivo de la soja (porotos de soja, excluidos para siembra; aceite de soja en bruto; harina y pellets de la extracción del aceite de soja; y biodiésel y sus mezclas, entre otros) registraron un superávit de 1.292 millones de dólares, 718 millones de dólares superior al mismo período del año anterior. Las exportaciones aumentaron 427 millones de dólares y las importaciones descendieron 290 millones de dólares (ver 4. Secciones especiales).

En el sector automotriz (vehículos para transporte de personas; vehículos para transporte de mercancías; y chasis, partes y neumáticos), las exportaciones netas tuvieron un saldo negativo de 239 millones de dólares. En agosto de 2023 habían registrado un déficit de 409 millones de dólares. Las ventas al exterior de agosto de 2024 subieron 142 millones de dólares y las compras descendieron 28 millones de dólares, ambas respecto a igual mes del año anterior (ver 4. Secciones especiales).

Las exportaciones netas del capítulo 27 (combustibles, aceites y ceras minerales; otros) mostraron un saldo positivo de 224 millones de dólares. En el mismo período de 2023 se había registrado un déficit de 26 millones de dólares. Las ventas totales de este capítulo aumentaron 61 millones de dólares y las importaciones cayeron 189 millones de dólares (ver 4. Secciones especiales).

Gráfico 2. Importación por usos económicos. Agosto de 2024 y agosto de 2023

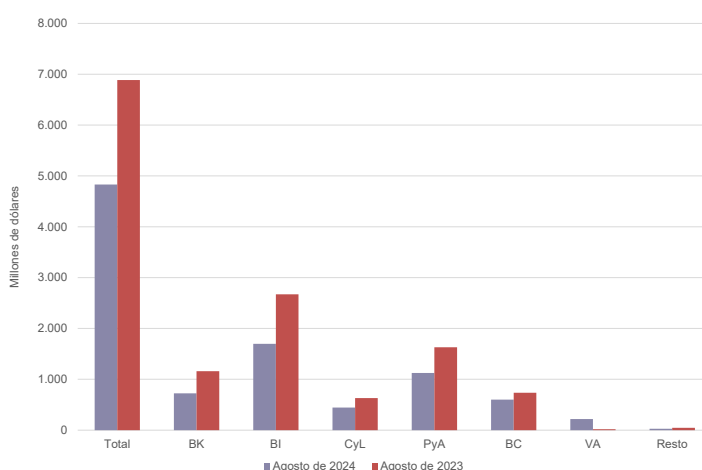

1.2 Precios y cantidades

Cuadro 2. Variaciones porcentuales de los índices de valores, precios y cantidades de las exportaciones e importaciones y efecto de los términos del intercambio, base 2004=100, según grandes rubros y usos económicos. Agosto de 2024 respecto a igual período de 2023

Rubros/usos	Agosto de 2024				
	Valor	Precio	Cantidad	A precios corrientes	A precios de agosto de 2023
		%			Millones de dólares
Exportación	14,9	-4,8	20,7	6.793	7.137
Productos primarios (PP)	0,4	-13,9	16,8		
Manufacturas de origen agropecuario (MOA)	17,4	-8,7	28,5		
Manufacturas de origen industrial (MOI)	27,0	4,8	21,4		
Combustibles y energía (CyE)	8,9	-2,3	11,8		
Importación	-29,8	3,7	-32,2	4.830	4.659
Bienes de capital (BK)	-37,6	6,0	-41,0		
Bienes intermedios (BI)	-36,5	-2,8	-34,7		
Combustibles y lubricantes (CyL)	-29,4	-3,3	-27,2		
Piezas y accesorios para bienes de capital (PyA)	-31,0	5,2	-34,4		
Bienes de consumo (BC)	-18,4	4,0	-21,4		
Vehículos automotores de pasajeros (VA)	1.103,1	15,9	632,5		
Resto	-40,9	.	.		
Saldo	-	-	-	1.963	2.479

Nota: la descomposición del valor de las importaciones de bienes en sus componentes de precios y cantidades, así como también de los productos comprendidos en los usos económicos (bienes de capital, piezas y accesorios para bienes de capital, bienes de consumo durables y vehículos y automotores de pasajeros), se realiza con índices de precios de los principales socios comerciales.

Las series mensuales de los índices de precios y cantidades de comercio exterior (base 2004=100) se encuentran en: <https://www.indec.gov.ar/indec/web/Nivel4-Tema-3-2-41>

Fuente: INDEC, Dirección Nacional de Estadísticas del Sector Externo y Cuentas Internacionales.

Descomposición de los valores en precios y cantidades

1.2.1

Ganancia/pérdida de los términos del intercambio

Si hubieran prevalecido los precios de agosto del año pasado, el saldo comercial habría arrojado un superávit de 2.479 millones de dólares. Bajo este supuesto, y debido al descenso del Índice de precios de las exportaciones (-4,8%), y el aumento del Índice de precios de las importaciones (3,7%), el país registró una pérdida en los términos del intercambio de 586 millones de dólares.

La fórmula utilizada para el cálculo de la ganancia/pérdida del intercambio¹ es la siguiente:

$$\frac{X_t - M_t}{IP_{Mt}} - \left(\frac{X_t}{IP_{Xt}} - \frac{M_t}{IP_{Mt}} \right)$$

X_t : exportaciones en millones de dólares FOB, para el mes de cálculo (t).

M_t : importaciones en millones de dólares CIF, para el mes de cálculo (t).

IP_{Xt} : $(IP_X^t / IP_X^{(t-12)})$: Índice de precios de exportación con base en igual mes del año anterior (t-12).

IP_{Mt} : $(IP_M^t / IP_M^{(t-12)})$: Índice de precios de importación con base en igual mes del año anterior (t-12).

El primer término de la fórmula corresponde al saldo comercial a valores corrientes, deflactado por el Índice de precios de las importaciones, con base en igual período del año anterior. La elección del IP_{Mt} como deflactor del saldo de la balanza comercial se justifica en el supuesto de que los cambios en los términos del intercambio afectarán principalmente la compra de importaciones.

El segundo término estima el saldo comercial a precios de igual período del año anterior. Para agosto de 2024, los valores de cada término fueron de 1.893 millones de dólares y 2.479 millones de dólares, respectivamente, de donde se deduce la pérdida en los términos del intercambio.

¹ Ver metodología *Índices de precios y cantidades del comercio exterior*, punto 6: https://www.indec.gov.ar/ftp/cuadros/economia/metodologia_preciosycantidades.pdf

1.3 Zonas y países seleccionados

1.3.1 Análisis de zonas económicas y países seleccionados

Mercosur

En agosto, el intercambio con este bloque registró un saldo positivo de 165 millones de dólares. Las exportaciones alcanzaron 1.605 millones de dólares; fueron 15,9% superiores a las de igual mes del año anterior (220 millones de dólares), debido principalmente a una suba en las ventas de MOI. El 74,3% del total tuvo como destino a Brasil, 16,2% a Uruguay, 7,9% a Paraguay y 1,6% a Venezuela.

Las exportaciones de vehículos para transporte de mercancías, de peso total con carga máxima \leq a 5 t, sumaron 255 millones de dólares y representaron 15,9% de las ventas totales al bloque. También fueron significativas las exportaciones de aceites crudos de petróleo; vehículos para transporte de personas, de cilindrada $>$ a 1.000 cm^3 y \leq a 1.500 cm^3 ; vehículos para transporte de personas, de cilindrada \leq a 1.000 cm^3 ; vehículos para transporte de personas, de cilindrada $>$ a 2.500 cm^3 ; y trigo y morcajo (excluidos trigo duro y para siembra), que en conjunto acumularon 31,8% de las ventas al bloque. Estos seis productos concentraron el 47,7% de las exportaciones al Mercosur.

Las importaciones desde esta región fueron por 1.440 millones de dólares, 20,8% inferiores a las de igual período de 2023 (-378 millones de dólares), debido esencialmente a menores adquisiciones de BI. El 78,5% de las compras al Mercosur provino de Brasil, 17,2% de Paraguay, 4,3% de Uruguay y 0,02% de Venezuela. A nivel producto, el 15,8% del total correspondió a porotos de soja excluidos para siembra (227 millones de dólares), y le siguieron en importancia vehículos para transporte de personas, de cilindrada $>$ a 1.500 cm^3 y \leq a 3.000 cm^3 ; vehículos para transporte de personas, de cilindrada $>$ a 1.000 cm^3 y \leq a 1.500 cm^3 ; aglomerados de hierro; y vehículos para transporte de mercancías, de peso total con carga máxima \leq a 5 t, los cuales totalizaron 189 millones de dólares, el 13,1% de las compras realizadas a este bloque. En conjunto, estos productos equivalieron al 28,9% de las importaciones (417 millones de dólares).

En este mes, **Brasil** fue el primer país de destino de las exportaciones (17,6% del total de las ventas argentinas al exterior) y el principal destino de los despachos hacia el bloque (74,3%). En lo que respecta al intercambio comercial se registró un superávit de 62 millones de dólares. Las exportaciones fueron de 1.193 millones de dólares, lo que representó una variación positiva con respecto al mismo período de 2023 de 19,5% (195 millones de dólares), debido fundamentalmente a mayores ventas de MOI (ver cuadro 16). Los principales productos exportados a este país fueron: vehículos para transporte de mercancías, de peso total con carga máxima \leq a 5 t; vehículos para transporte de personas, de cilindrada $>$ a 1.000 cm^3 y \leq a 1.500 cm^3 ; vehículos para transporte de personas, de cilindrada \leq a 1.000 cm^3 ; y aceites crudos de petróleo, que en total representaron el 43,2% de los despachos hacia este destino. Las importaciones sumaron 1.131 millones de dólares, con una disminución interanual de 18,9% (-263 millones de dólares), a raíz de menores compras de BI (ver cuadro 17). Se adquirieron principalmente vehículos para transporte de personas, de cilindrada $>$ a 1.500 cm^3 y \leq a 3.000 cm^3 ; vehículos para transporte de personas, de cilindrada $>$ a 1.000 cm^3 y \leq a 1.500 cm^3 ; y aglomerados de hierro. El comercio con el Mercosur representó 23,6% de las exportaciones y 29,8% de las importaciones totales.

Resto de ALADI

Con este bloque se registró un superávit de 694 millones de dólares. Las exportaciones totalizaron 926 millones de dólares, con una suba interanual de 21,2% (162 millones de dólares), fundamentalmente por mayores ventas de MOA y de CyE. Los principales productos fueron aceites crudos de petróleo; maíz en grano, excluido para siembra; vehículos para transporte de mercancías, de peso total con carga máxima \leq a 5 t; y harina y pellets de la extracción del aceite de soja, los cuales representaron el 51,2% de las exportaciones a esta zona.

Las importaciones sumaron 232 millones de dólares y fueron 8,2% inferiores respecto a agosto de 2023 (-21 millones de dólares), principalmente por la disminución en las compras de BI. El 46,2% del total adquirido estuvo constituido por gas natural en estado gaseoso; y por bananas frescas o secas, excluidos los plátanos.

Entre los países que componen el bloque se destacó la participación de **Chile**, que en el mes bajo análisis fue el segundo destino de las exportaciones argentinas (8,5% del total) y el primer destino de la zona (62,4%). Hubo un superávit de 520 millones de dólares, con ventas por un valor de 577 millones de dólares y un incremento interanual de 41,0% (168 millones de dólares), impulsado por las mayores exportaciones de CyE. Las importaciones sumaron 57 millones de dólares y registraron una caída interanual de 5,4% (-3 millones de dólares), debido esencialmente a menores compras de BI. El comercio con la zona "Resto de ALADI" constituyó el 13,6% de las exportaciones y el 4,8% de las importaciones totales.

USMCA

Con esta zona económica hubo un superávit de 45 millones de dólares. Las exportaciones sumaron 696 millones de dólares, con un incremento interanual de 12,1% (75 millones de dólares). Este aumento se debió fundamentalmente a mayores ventas de MOA.

El 23,5% de los despachos totales estuvo constituido por aceites crudos de petróleo; y por oro para uso no monetario. Estados Unidos absorbió 77,8% del total de exportaciones, Canadá, 12,5% y México, 9,7%.

Las importaciones totalizaron 651 millones de dólares, con una disminución de 36,3% respecto a agosto de 2023 (-371 millones de dólares), principalmente por menores compras de CyL. El 82,4% de las adquisiciones provino de Estados Unidos, 11,7%, de México y 5,9%, de Canadá. Se destacaron las compras de los productos de los capítulos 27 (combustibles, aceites y ceras minerales; materias bituminosas), 84 (reactores nucleares, calderas, máquinas, otros), 87 (vehículos automóviles, tractores y otros; sus partes y accesorios), 85 (máquinas, aparatos y material eléctrico, y sus partes; otros) y 31 (abonos), que en conjunto sumaron 414 millones de dólares, el 63,6% de las importaciones provenientes de USMCA. En particular, las adquisiciones del capítulo 27 representaron 26,7% del total importado desde la región (174 millones de dólares).

Estados Unidos fue el tercer país de destino de las exportaciones (8,0% de las ventas totales) y el primer destino de los despachos a nivel regional (77,8%). El intercambio comercial registró un saldo positivo de 5 millones de dólares. Las ventas alcanzaron 542 millones de dólares, con una suba respecto al mismo período de 2023 de 19,1% (87 millones de dólares), debido fundamentalmente a una mayor demanda de MOA (ver cuadro 16). Los principales productos de exportación fueron: aceites crudos de petróleo; y oro para uso no monetario, los cuales representaron el 28,7% de las ventas totales hacia ese destino. Las importaciones sumaron 536 millones de dólares, y el principal producto adquirido fue gas natural licuado. El comercio con USMCA representó 10,2% de las exportaciones y 13,5% de las importaciones totales.

Unión Europea

El comercio con la Unión Europea fue deficitario en 11 millones de dólares. Las exportaciones totalizaron 701 millones de dólares, con un incremento interanual de 6,5% (43 millones de dólares), debido fundamentalmente a mayores ventas de PP y de MOA. De un total de veintisiete países, los cinco que registraron mayores exportaciones concentraron el 65,8% de las ventas al bloque: Países Bajos (incluye el puerto de Rotterdam, tránsito hacia otros países), España, Italia, Bélgica y Polonia en ese orden. El 27,7% de las exportaciones totales a la Unión Europea estuvo constituido por la venta de harina y pellets de la extracción del aceite de soja.

Las importaciones fueron por 712 millones de dólares, con una disminución de 21,2% respecto a igual período del año anterior (-191 millones de dólares). Se registraron bajas principalmente en los usos económicos PyA y BK. El 67,8% de las importaciones totales desde esta región provino de Alemania, Italia, España, Francia y Hungría, en ese orden. Las compras a Alemania representaron 28,9% del total adquirido desde la Unión Europea. Las importaciones de productos comprendidos en el capítulo 84, en el 30 (productos farmacéuticos), en el 87, en el 85 y en el 90 (instrumentos y aparatos de óptica, fotografía o cinematografía, de medida, control o precisión) sumaron 446 millones de dólares, el 62,7% de las adquisiciones provenientes de esta zona. En particular, el capítulo 84 sumó 171 millones de dólares y representó el 24,0% del total importado. El comercio con la Unión Europea constituyó el 10,3% de las exportaciones y el 14,7% de las importaciones totales.

China

El intercambio comercial con **China** registró un saldo negativo de 368 millones de dólares. Las exportaciones sumaron 520 millones de dólares, con un incremento interanual de 29,9% (120 millones de dólares), principalmente por mayores ventas de PP (ver cuadro 16). El 69,8% de los despachos se concentró en cuatro productos principales. El primero fue porotos de soja, excluidos para siembra, que experimentó un aumento del 330,8%. Le siguió la carne bovina congelada y deshuesada, la cual registró una disminución del 12,6% en este mes. El aceite de soja en bruto también se destacó con un incremento del 100,0%, mientras que el carbonato de litio mostró una caída del 29,8%.

Las importaciones totalizaron 887 millones de dólares y disminuyeron 47,1% con respecto a agosto de 2023 (-789 millones de dólares), debido principalmente al descenso de BK (-317 millones de dólares) y de BI (-235 millones de dólares). La caída de BK se atribuyó esencialmente a menores compras de bienes de capital excluido equipos de transporte (-257 millones de dólares). En cuanto a los BI, la disminución más significativa se registró en las importaciones de suministros industriales elaborados no especificados en otras partidas (-237 millones de dólares) (ver cuadro 17).

A nivel de capítulos, los productos comprendidos en el 85, en el 84 y en el 29 (productos químicos orgánicos) totalizaron 478 millones de dólares, el 53,8% del total importado. En particular, las adquisiciones correspondientes al capítulo 85 fueron por 215 millones de dólares, 24,2% del total de las compras realizadas a este país. A nivel de productos, el 9,8% de las importaciones estuvo compuesto por partes de teléfonos y de aparatos de emisión, transmisión o recepción n.c.o.p.; acumuladores eléctricos de ion de litio; máquinas automáticas para tratamiento o procesamiento de datos; motocicletas con motor de émbolo alternativo, de cilindrada \leq a 125 cm³ y $>$ a 50 cm³; y por partes para aparatos receptores de radiodifusión, monitores y proyectores; aparatos receptores de televisión. El comercio con China constituyó el 7,6% de las exportaciones y el 18,4% de las importaciones totales.

1.4

Anexo de cuadros

Cuadro 3.

Balanza comercial argentina por principales secciones y capítulos de la Nomenclatura Común del Mercosur.
En millones de dólares y variaciones porcentuales. Agosto de 2024 respecto a agosto de 2023

Sección/capítulo	Agosto de 2024				
	Exportaciones ^e	Variación porcentual	Importaciones [*]	Variación porcentual	Saldo [*]
	Millones de dólares	%	Millones de dólares	%	Millones de dólares
Total general	6.793	14,9	4.830	-29,8	1.963
I-Animales vivos y productos del reino animal	630	14,3	15	16,9	615
02-Carne y despojos comestibles	301	3,9	5	105,2	296
03-Pescados y crustáceos, moluscos y demás invertebrados acuáticos	214	45,4	3	-39,3	211
04-Leche y productos lácteos; huevos de ave; miel natural; productos comestibles de origen animal, n.c.o.p.	109	2,0	2	-17,3	108
Resto sección I	6	-19,6	6	52,1	0
II-Productos del reino vegetal	1.198	-7,6	306	-48,6	892
07-Hortalizas, plantas, raíces y tubérculos alimenticios	47	-2,7	15	298,4	32
08-Frutas; cortezas de agrios (cítricos), melones o sandías	60	-10,1	32	7,4	27
10-Cereales	706	-28,8	2	-34,7	704
11-Productos de molinería; malta; almidón y fécula; inulina; gluten de trigo	32	-27,0	2	-45,9	30
12-Semillas y frutos; plantas industriales o medicinales; paja y forraje	341	161,0	234	-55,9	107
Resto sección II	13	-24,9	21	-14,5	-9
III-Grasas y aceites animales o vegetales	633	33,7	9	-19,7	624
IV-Productos de las industrias alimentarias, bebidas y tabaco	1.207	15,6	82	-17,0	1.125
19-Preparaciones a base de cereales, harina, almidón, fécula o leche; productos de pastelería	23	25,4	5	-21,8	18
20-Preparaciones de hortalizas, de frutas u otros frutos o demás partes de plantas	88	22,6	10	5,3	78
22-Bebidas, líquidos alcohólicos y vinagre	90	44,1	5	-22,0	85
23-Residuos y desperdicios de las industrias alimentarias; alimentos preparados para animales	879	9,7	7	-24,0	872
Resto sección IV	128	41,6	55	-18,3	73
V-Productos minerales	714	13,1	493	-28,0	221
26-Minerales metálicos, escorias y cenizas	54	71,5	51	-6,2	2
27-Combustibles, aceites y ceras minerales; materias bituminosas	650	10,3	426	-30,8	224
Resto sección V	10	-0,1	15	9,8	-5
VI-Productos de industrias químicas o de las industrias conexas	406	-18,3	844	-24,1	-438
28-Productos químicos inorgánicos; otros	67	-31,3	65	-35,5	2
29-Productos químicos orgánicos	42	59,2	189	-48,0	-147
30-Productos farmacéuticos	90	3,1	198	6,8	-109
31-Abonos	3	-44,1	149	13,0	-146
32-Extractos curtientes o tintóreos; taninos y sus derivados; otros	9	-27,1	34	-43,8	-25
33-Aceites esenciales y resinoides; preparaciones de perfumería, de tocador o de cosmética	55	-6,4	32	-26,5	23
34-Jabón, agentes de superficie orgánicos, ceras artificiales; otros	13	-20,0	32	-29,3	-19
38-Productos diversos de las industrias químicas	111	-37,3	126	-17,6	-16
Resto sección VI	16	-2,1	18	-32,1	-2
VII-Plástico, caucho y sus manufacturas	108	13,8	293	-30,4	-185
39-Plástico y sus manufacturas	87	13,8	197	-32,1	-110
40-Caucho y sus manufacturas	22	13,7	96	-26,7	-74
VIII-Pieles, cueros y sus manufacturas	43	-1,7	9	-53,6	34
IX-Madera, corcho y sus manufacturas; carbón vegetal; cestería	22	2,1	11	-17,8	11
X-Pasta de madera; papel o cartón	32	42,7	73	-32,1	-41
XI-Materias textiles y sus manufacturas	32	28,3	80	-44,4	-48
XII-Calzado, sombreros, paraguas, bastones, plumas, flores artificiales y otros	1	150,1	57	-28,3	-56
XIII-Manufacturas de piedra, yeso, cemento, amianto, mica, cerámica y vidrio	11	-3,6	39	-45,5	-28
XIV-Perlas finas, piedras y metales preciosos y su manufactura; bisutería; monedas	445	153,7	6	-14,0	439
XV-Metales comunes y sus manufacturas	217	56,3	244	-45,7	-26
72-Fundición, hierro y acero	31	-28,3	54	-65,3	-23
73-Manufacturas de fundición, hierro o acero	62	199,2	93	-15,6	-31
74-Cobre y sus manufacturas	2	748,9	22	-57,5	-20
76-Aluminio y sus manufacturas	118	68,2	24	-32,7	94
82-Herramientas y útiles, artículos de cuchillería; otros, de metal común y sus partes	1	-3,0	19	-47,2	-17
Resto sección XV	4	6,1	32	-47,0	-29
XVI-Máquinas, aparatos y material eléctrico; sus partes y accesorios	135	6,2	1.206	-40,4	-1.071
84-Reactores nucleares, calderas, máquinas, aparatos y artefactos mecánicos y sus partes	109	-6,7	728	-38,1	-620
85-Máquinas, aparatos y material eléctrico, y sus partes; otros	26	150,5	478	-43,6	-451
XVII-Material de transporte	766	23,6	762	15,3	5
87-Vehículos automóviles, tractores y otros; sus partes y accesorios	765	23,8	743	14,4	22
Resto sección XVII	1	-24,2	18	69,8	-17
Resto de secciones y transacciones especiales	192	41,4	302	-19,0	-110

Fuente: INDEC, Dirección Nacional de Estadísticas del Sector Externo y Cuentas Internacionales.

Cuadro 4.

Exportaciones por grandes rubros y principales subrubros. Agosto y acumulado hasta agosto de 2023 y de 2024

Rubros	Agosto			Acumulado hasta agosto		
	2024 ^e	2023 [*]	Variación porcentual	2024 ^e	2023 [*]	Variación porcentual
	Millones de dólares		%	Millones de dólares		%
Total	6.793	5.910	14,9	52.190	45.445	14,8
Productos primarios (PP)	1.471	1.464	0,4	13.295	10.136	31,2
Animales vivos	1	1	-20,5	18	16	15,1
Pescados y mariscos sin elaborar	190	131	45,0	1.192	988	20,6
Miel	17	18	-5,7	125	130	-3,8
Hortalizas y legumbres sin elaborar	46	48	-2,9	411	355	15,8
Frutas frescas	42	54	-23,1	439	403	9,0
Cereales	706	991	-28,8	7.915	6.441	22,9
Semillas y frutos oleaginosos	340	130	160,7	2.454	1.272	93,0
Tabaco sin elaborar	28	32	-12,4	179	153	17,1
Lanas sucias	2	2	-22,2	17	16	8,7
Fibras de algodón	13	11	21,4	97	17	477,9
Minerales metalíferos, escorias y cenizas	54	31	71,5	301	244	23,3
Resto de PP	31	13	138,5	147	101	44,8
Manufacturas de origen agropecuario (MOA)	2.402	2.047	17,4	18.919	16.781	12,7
Carnes y sus preparados	306	298	2,8	2.241	2.249	-0,3
Pescados y mariscos elaborados	25	17	45,3	182	166	9,5
Productos lácteos	90	86	4,2	772	751	2,8
Otros productos de origen animal	4	5	-21,8	33	33	0,1
Frutas secas o procesadas	18	12	49,3	85	67	26,0
Café, té, yerba mate y especias	11	16	-29,5	119	114	4,4
Productos de molinería y sus preparaciones	55	62	-11,5	570	621	-8,3
Grasas y aceites	633	473	33,7	4.933	4.270	15,5
Azúcar, cacao y artículos de confitería	75	32	135,2	267	151	76,2
Preparados de hortalizas, legumbres y frutas	88	72	22,8	635	533	19,1
Bebidas, líquidos alcohólicos y vinagre	90	62	44,1	546	502	8,7
Residuos y desperdicios de la industria alimentaria	879	801	9,7	7.659	6.518	17,5
Extractos curtientes y tintóreos	18	22	-17,4	142	148	-4,3
Piel y cueros	42	41	0,8	263	285	-7,9
Lanas elaboradas	5	4	30,2	61	59	4,0
Resto de MOA	64	43	48,7	411	311	32,1
Manufacturas de origen industrial (MOI)	2.162	1.703	27,0	13.569	13.424	1,1
Productos químicos y conexos	387	474	-18,4	2.779	2.809	-1,1
Materias plásticas y sus manufacturas	87	76	13,8	596	546	9,1
Caucho y sus manufacturas	21	19	13,4	146	121	20,6
Manufacturas de cuero, marroquinería, etcétera	2	3	-38,5	13	16	-19,4
Papel, cartón, impresos y publicaciones	36	26	36,1	259	224	15,5
Textiles y confecciones	12	8	54,8	69	58	19,9
Calzado y sus partes componentes	1	0	177,1	6	5	5,0
Manufacturas de piedra, yeso, vidrio, etcétera	11	12	-3,6	89	99	-9,9
Piedras, metales preciosos y sus manufacturas; monedas	445	175	153,7	1.956	1.690	15,7
Metales comunes y sus manufacturas	217	139	56,3	1.540	1.377	11,8
Máquinas y aparatos; material eléctrico	135	127	6,2	896	1.039	-13,7
Material de transporte terrestre	766	619	23,7	4.974	5.146	-3,4
Vehículos de navegación aérea, marítima y fluvial	1	1	-30,5	15	109	-85,8
Resto de MOI	42	23	77,6	232	185	25,7
Combustibles y energía (CyE)	758	697	8,9	6.407	5.103	25,5
Petróleo crudo	468	430	8,9	3.582	2.317	54,6
Carburantes	178	155	15,3	1.691	1.470	15,0
Grasas y aceites lubricantes	6	6	1,7	47	48	-2,0
Gas de petróleo, otros hidrocarburos gaseosos y energía eléctrica	77	79	-3,0	918	1.011	-9,2
Resto de CyE	30	27	8,2	168	258	-34,6

Nota: los totales por suma pueden no coincidir por redondeo en las cifras parciales.

Fuente: INDEC, Dirección Nacional de Estadísticas del Sector Externo y Cuentas Internacionales.

Cuadro 5. Exportación según principales productos y países de destino. Agosto de 2024

Rubro	Productos principales	Millones de dólares	Variación porcentual 2024 ^a /2023 [*]	Participación porcentual	Principales países de destino	
Total de exportaciones		6.793	14,9	100,0		
Total de productos seleccionados		4.994	21,6	73,5		
MOA	23040010	Harina y pellets de la extracción del aceite de soja	800	11,8	11,8	Viet Nam, Arabia Saudita, Italia, Malasia, Polonia
PP	10059010	Maíz en grano, excluido para siembra	554	-35,8	8,1	Viet Nam, Perú, República de Corea, Chile, Arabia Saudita
CyE	27090010	Aceites crudos de petróleo	468	8,9	6,9	Chile, Uruguay, Estados Unidos, Brasil, Bolivia
MOI	71081210	Oro para uso no monetario, formas en bruto, excluido en polvo, de aleación dorada o bullón dorado	431	179,0	6,3	Suiza, India, Estados Unidos, Canadá
MOI	87042190	Vehículos automóviles para transporte de mercancías, con motor de émbolo, de encendido por compresión (diésel o semidiésel) de peso total con carga máxima <= 5 t n.c.o.p. (¹)	379	26,9	5,6	Brasil, Perú, Chile, Colombia, Guatemala
MOA	15071000	Aceite de soja en bruto, incluso desgomado	372	108,1	5,5	India, China, Perú, República de Corea, España
PP	12019000	Porotos de soja, incluso quebrantados, excluidos para siembra	216	368,1	3,2	China, Estados Unidos, Arabia Saudita, Perú, Marruecos
MOA	02023000	Carne bovina, congelada, deshuesada	155	-6,2	2,3	China, Israel, Estados Unidos, México, Italia
MOI	87032210	Vehículos automóviles principalmente para el transporte de personas, de cilindrada > 1.000 cm³ y <= 1.500 cm³, con capacidad <= 6 personas	125	51,0	1,8	Brasil, Uruguay, Venezuela, Guatemala, Paraguay
PP	12024200	Maníes sin tostar ni cocer de otro modo, excluidos para siembra, sin cáscara, incluso quebrantados	109	60,4	1,6	Países Bajos, Reino Unido, Rusia, Polonia, España
PP	03061710	Camarones, langostinos y demás decápodos Natantia, congelados, enteros, excluidos de agua fría	106	165,5	1,6	España, Japón, Italia, China, Rusia
CyE	99980100	Aprovisionamiento de combustibles y lubricantes a buques y aeronaves	100	-6,9	1,5	Indeterminado, España, Alemania, México, Brasil
MOA	15121110	Aceite de girasol, en bruto	94	-22,0	1,4	Iraq, India, México, Brasil, Emiratos Árabes Unidos
MOA	02013000	Carne bovina, fresca o refrigerada, deshuesada	87	17,7	1,3	Alemania, Chile, Países Bajos, Israel, Italia
MOI	87032100	Vehículos automóviles, principalmente para el transporte de personas, de cilindrada <= a 1.000 cm³ con motor de émbolo o pistón, de encendido por chispa	86	32,2	1,3	Brasil, Uruguay, Estados Unidos
MOI	87033390	Vehículos automóviles principalmente para el transporte de personas, de cilindrada > 2.500 cm³, con motor de émbolo o pistón, encendido por compresión (diésel o semidiésel), n.c.o.p.	s	s	s	Brasil, Paraguay, Costa Rica, Colombia, Perú
MOI	76011000	Aluminio sin alear	s	s	s	Estados Unidos, Brasil, Países Bajos, Japón
MOA	22042100	Vinos no espumosos, mosto de uva, en que la fermentación se ha impedido o cortado añadiendo alcohol, en recipientes con capacidad <= a 2 l	63	27,6	0,9	Estados Unidos, Brasil, Reino Unido, Canadá, México
MOA	15079090	Aceite de soja n.c.o.p.	62	-8,7	0,9	Canadá, Estados Unidos, México, Perú
PP	10019900	Trigo y morcajo, excluidos trigo duro y para siembra	61	116,0	0,9	Brasil, Bolivia, Ecuador
CyE	27101249	Naftas, excluidas para petroquímica	55	35,0	0,8	Paraguay, Estados Unidos, Bonaire, San Eustatius y Saba, Brasil, Chile
PP	03061790	Camarones, langostinos y demás decápodos Natantia, congelados, excluidos de agua fría y enteros	50	99,6	0,7	China, Estados Unidos, España, Perú, Italia
CyE	27112100	Gas natural en estado gaseoso (²)	49	2,1	0,7	Chile, Uruguay
PP	26161000	Minerales de plata y sus concentrados	48	s	0,7	China, Bélgica, Finlandia, República de Corea, Chile
MOI	28369100	Carbonatos de litio	48	s	0,7	China, República de Corea, Japón, Estados Unidos
MOI	38260000	Biodiésel y sus mezclas, sin aceites de petróleo o de mineral bituminoso	47	-27,1	0,7	Bélgica, Países Bajos
MOA	17011400	Azúcar de caña sin adición de aromatizantes ni colorantes n.c.o.p.	40	259,5	0,6	Estados Unidos, Uruguay, Chile
MOI	73042939	Tubos sin costura, de entubación o de producción para pozos de petróleo o gas n.c.o.p., de otros aceros aleados, sin revestir, de diámetro exterior > a 229 mm	s	s	s	Arabia Saudita, Emiratos Árabes Unidos, Rumania, Bolivia, Malta
MOI	76012000	Aleaciones de aluminio	s	s	s	Estados Unidos, Brasil, México
MOI	84082090	Motores de émbolo, diésel o semidiésel, para vehículos automotores, cilindrada > a 3.500 cm³	29	4,0	0,4	Brasil
MOA	15092000	Aceite de oliva virgen extra (¹)	27	100,0	0,4	Estados Unidos, Brasil, Chile, Italia, España
MOA	41044130	Cueros y pieles curtidos de bovino, depilados, secos, plena flor sin dividir o divididos con la flor, n.c.o.p.	25	4,4	0,4	Tailandia, India, Croacia, China, Hong Kong
MOA	20041000	Papas preparadas o conservadas (excepto en vinagre o ácido acético), congeladas	25	9,0	0,4	Brasil, Chile, Uruguay, Estados Unidos, Paraguay
PP	10039010	Cebada cervecera	25	25,7	0,4	Brasil, India
MOA	23063010	Tortas, harinas y pellets de la extracción del aceite de girasol	25	95,2	0,4	Países Bajos, Francia, Dinamarca, Reino Unido, Uruguay
MOI	87084080	Cajas de cambio para vehículos automóviles n.c.o.p.	24	46,2	0,4	Brasil, Sudáfrica, Polonia, Portugal, India
Resto		1.799	-0,3	26,5		

(¹) El cálculo de la variación interanual puede no ser exacto debido al cambio de la Nomenclatura Común del Mercosur a Enmienda VII.

(²) Dato estimado, ya que a la fecha de la publicación no se cuenta con el dato final de la exportación (acorde a las normas para la exportación de gas por gasoductos, según la Resolución General 588/99 de la AFIP).

Nota: los totales por suma pueden no coincidir por redondeo en las cifras parciales.

Fuente: INDEC, Dirección Nacional de Estadísticas del Sector Externo y Cuentas Internacionales.

Cuadro 6. Importaciones según usos económicos, grandes categorías económicas y agregados especiales. Agosto y acumulado hasta agosto de 2023 y de 2024

Usos económicos, grandes categorías económicas y agregados especiales	Agosto			Acumulado hasta agosto		
	2024*	2023*	Variación porcentual	2024*	2023*	Variación porcentual
	Millones de dólares		%	Millones de dólares		%
Total general	4.830	6.885	-29,8	38.039	51.612	-26,3
Bienes de capital (BK)	723	1.158	-37,6	5.778	7.559	-23,6
Bienes de capital, excluidos equipos de transporte	564	975	-42,2	4.520	6.091	-25,8
Computadoras y teléfonos	47	115	-59,6	424	737	-42,4
Equipos de transporte industriales	112	67	66,9	833	731	14,0
Bienes intermedios (BI)	1.697	2.671	-36,5	14.975	20.205	-25,9
Alimentos y bebidas básicos fundamentalmente para la industria	243	532	-54,3	2.501	4.616	-45,8
Alimentos y bebidas elaborados fundamentalmente para la industria	31	29	6,5	222	216	2,8
Suministros industriales básicos no especificados en otras partidas	83	96	-13,5	746	787	-5,1
Suministros industriales elaborados no especificados en otras partidas	1.236	1.934	-36,1	10.724	13.751	-22,0
Medicamentos	104	81	28,9	782	835	-6,4
Combustibles y lubricantes (CyL)	445	629	-29,4	3.250	6.195	-47,5
Combustibles y lubricantes básicos	123	119	3,4	687	904	-24,0
Combustibles y lubricantes elaborados	322	511	-37,0	2.563	5.291	-51,6
Piezas y accesorios para bienes de capital (PyA)	1.123	1.629	-31,0	8.092	10.863	-25,5
Piezas y accesorios para bienes de capital	391	580	-32,7	3.144	3.747	-16,1
Partes y piezas para computadoras y teléfonos	79	145	-45,8	467	1.371	-65,9
Piezas y accesorios para equipos de transporte	654	903	-27,6	4.481	5.745	-22,0
Bienes de consumo (BC)	600	735	-18,4	4.286	5.394	-20,5
Alimentos y bebidas básicos fundamentalmente para el hogar	51	41	24,5	330	410	-19,4
Alimentos y bebidas elaborados fundamentalmente para el hogar	59	76	-21,9	509	623	-18,4
Equipos de transporte no industriales	47	60	-21,2	273	369	-25,9
Artículos de consumo duraderos no especificados en otra partida	61	69	-12,0	358	489	-26,8
Artículos de consumo semiduraderos no especificados en otra partida	158	222	-28,7	1.136	1.512	-24,9
Artículos de consumo no duraderos no especificados en otra partida	133	167	-20,4	937	1.181	-20,7
Medicamentos	90	100	-10,3	743	810	-8,3
Vehículos automotores de pasajeros (VA)	217	18	1.103,1	1.488	1.077	38,2
Resto	27	45	-40,9	170	320	-46,9

Nota: los totales por suma pueden no coincidir por redondeo en las cifras parciales.

Fuente: INDEC, Dirección Nacional de Estadísticas del Sector Externo y Cuentas Internacionales.

Cuadro 7.

Importación según principales productos y países de origen. Agosto de 2024

Uso económico	Productos principales		Millones de dólares	Variación porcentual 2024*/2023*	Participación porcentual	Principales países de origen
Total de importaciones			4.830	-29,8	100,0	
Total de productos seleccionados			1.540	-21,1	31,9	
BI	12019000	Porotos de soja, incluso quebrantados, excluidos para siembra	228	-56,1	4,7	Paraguay, Bolivia
CyL	27111100	Gas natural licuado	148	-32,5	3,1	Estados Unidos
CyL	27112100	Gas natural en estado gaseoso	92	-5,8	1,9	Bolivia
VA	87032310	Vehículos automóviles principalmente para el transporte de personas, de cilindrada > a 1.500 cm ³ y <= a 3.000 cm ³ , con capacidad <= a 6 personas	85	1.318,5	1,8	Brasil, México, República de Corea, Alemania, Japón
CyL	27101921	Gasóleo (gasoil)	83	-45,6	1,7	Emiratos Árabes Unidos, India, Estados Unidos, Países Bajos
PyA	87084080	Cajas de cambio para vehículos automóviles n.c.o.p.	66	-19,1	1,4	Japón, Estados Unidos, Alemania, Filipinas, Brasil
PyA	87082999	Partes y accesorios de carrocerías de automóviles para transporte de personas, mercancías o usos especiales, n.c.o.p. (!)	63	-37,0	1,3	Brasil, Tailandia, Alemania, España, México
VA	87032210	Vehículos automóviles principalmente para el transporte de personas, de cilindrada > 1.000 cm ³ y <= 1.500 cm ³ , con capacidad <= 6 personas	62	2.777,7	1,3	Brasil, China, Hungría, Colombia, Alemania
PyA	85177900	Partes de teléfonos y de aparatos de emisión, transmisión o recepción n.c.o.p., incluso circuitos impresos con componentes eléctricos o electrónicos (!)	54	-50,0	1,1	China, Viet Nam, República de Corea, Alemania, Hong Kong
BI	30021590	Productos inmunológicos, dosificados o acondicionados para la venta por menor n.c.o.p. (!)	50	57,2	1,0	Suiza, Alemania, Irlanda, Estados Unidos, Italia
BI	31055900	Abonos minerales o químicos con nitrógeno y fósforo n.c.o.p.	49	501,0	1,0	Estados Unidos, Lituania, Brasil, Finlandia, Francia
PyA	87089990	Partes y accesorios para vehículos automóviles n.c.o.p.	47	-29,5	1,0	Brasil, Tailandia, China, Alemania, México
BI	26011210	Aglomerados de hierro por proceso de pelletización, de diámetro >= a 8 mm y <= a 18 mm	36	-7,3	0,8	Brasil
BC	38089329	Herbicidas presentados como preparaciones o como cintas, mechas y velas, azufradas y papeles matamoscas, n.c.o.p.	36	40,5	0,7	Japón, Brasil, China, Indonesia, Israel
BK	87043190	Vehículos automóviles para transporte de mercancías, con motor de émbolo, de encendido por chispa, de peso total con carga máxima <= a 5 t, n.c.o.p. (!)	35	702,0	0,7	Brasil, China, México
VA	87032100	Vehículos automóviles, principalmente para el transporte de personas, de cilindrada <= a 1.000 cm ³ con motor de émbolo o pistón, de encendido por chispa	35	2.137,4	0,7	Brasil, México, España, China, Estados Unidos
CyL	27011200	Hulla bituminosa, sin aglomerar	31	47,1	0,6	Colombia, Australia, Estados Unidos
VA	87034000	Vehículos n.c.o.p. equipados para la propulsión, con motor de émbolo (pistón) alternativo, de encendido por chispa, y con motor eléctrico, excepto los de carga por conexión a fuente eléctrica externa	31	1.071,7	0,6	Brasil, México, Alemania, Estados Unidos, Japón
BI	31021010	Urea con contenido de nitrógeno, calculado sobre producto anhidro seco > a 45% en peso	30	-43,0	0,6	Omán, Argelia, Estados Unidos, Bolivia, Rusia
PyA	84082020	Motores de émbolo (pistón), de encendido por compresión, diésel o semidiésel, para vehículos automotores, de cilindrada > a 1.500 cm ³ y <= a 2.500 cm ³	30	-28,6	0,6	India, Tailandia, Alemania, Francia, Brasil
CyL	99980100	Aprovisionamiento de combustibles y lubricantes a buques y aeronaves	30	6,7	0,6	Indeterminado
PyA	84082030	Motores de émbolo (pistón), de encendido por compresión, diésel o semidiésel, para vehículos automotores, de cilindrada > a 2.500 cm ³ y <= a 3.500 cm ³	29	-38,4	0,6	Tailandia, Hungría, India, Brasil
CyL	27160000	Energía eléctrica	27	-61,0	0,6	Uruguay, Paraguay, Chile
BI	28182010	Alúmina calcinada	27	-33,4	0,6	Brasil, Alemania, Estados Unidos
BK	87012100	Tractores de carretera para semirremolques, únicamente con motor de émbolo (pistón), de encendido por compresión (diésel o semidiésel) (!)	25	14,9	0,5	Brasil
PyA	85443000	Juegos de cables para bujías de encendido y otros juegos de cables utilizados en los medios de transporte	25	-22,6	0,5	Brasil, Uruguay, Paraguay, Tailandia, México
PyA	87083090	Frenos y servofrenos y sus partes de vehículos automóviles, excluidas las guarniciones de frenos montadas	23	-33,1	0,5	Brasil, Tailandia, Estados Unidos, China, Polonia
PyA	84073490	Motores de émbolo (pistón) alternativo, de cilindrada > a 1.000 cm ³ , de los tipos utilizados para la propulsión de vehículos terrestres, excluidos monocilíndricos	23	-23,0	0,5	Brasil, Japón, Italia, Indonesia, Alemania
BI	31054000	Fosfato monoamónico, incluso mezclado con fosfato diamónico	21	-27,5	0,4	Marruecos, China, Brasil, Japón
Resto	99980400	Bienes despachados mediante servicios postales	21	-49,5	0,4	Indeterminado
Resto			3.291	-33,3	68,1	

(!) El cálculo de la variación interanual puede no ser exacto debido al cambio de la Nomenclatura Común del Mercosur a Enmienda VII.

Nota: los totales por suma pueden no coincidir por redondeo en las cifras parciales.

Fuente: INDEC, Dirección Nacional de Estadísticas del Sector Externo y Cuentas Internacionales.

Cuadro 8.

Productos seleccionados de exportación según diferencias absolutas. Agosto de 2023 y de 2024

Productos	Agosto		Diferencias interanuales
	2024 ^e	2023 [*]	
Millones de dólares			
Total de exportaciones	6.793	5.910	883
Total de productos seleccionados	3.944	3.281	663
10059010 Maíz en grano, excluido para siembra	554	862	-308
71081210 Oro para uso no monetario, formas en bruto, excluido en polvo, de aleación dorada o bullón dorado	431	154	277
15071000 Aceite de soja en bruto, incluso desgomado	372	179	193
12019000 Porotos de soja, incluso quebrantados, excluidos para siembra	216	46	170
23040010 Harina y pellets de la extracción del aceite de soja	800	716	85
87042190 Vehículos automóbiles para transporte de mercancías, con motor de émbolo, de encendido por compresión (diésel o semidiésel) de peso total con carga máxima <= a 5 t n.c.o.p. (1)	379	299	80
03061710 Camarones, langostinos y demás decápodos Natantia, congelados, enteros, excluidos de agua fría	106	40	66
87032210 Vehículos automóbiles, principalmente para el transporte de personas, de cilindrada > a 1.000 cm ³ y <= a 1.500 cm ³ , con capacidad <= a 6 personas	125	83	42
12024200 Maníes sin tostar ni cocer de otro modo, excluidos para siembra, sin cáscara, incluso quebrantados	109	68	41
27090010 Aceites crudos de petróleo	468	430	38
03074310 Calamares y potas congelados	7	45	-38
38089329 Herbicidas presentados como preparaciones o como cintas, mechas y velas, azufradas y papeles matamoscas, n.c.o.p.	5	s	s
15093000 Aceite de oliva virgen (1)	s	38	s
10019900 Trigo y morcajo, excluidos trigo duro y para siembra	61	28	33
28369100 Carbonatos de litio	48	s	s
76011000 Aluminio sin alear	s	s	s
17011400 Azúcar de caña sin adición de aromatizantes ni colorantes n.c.o.p.	40	11	29
15092000 Aceite de oliva virgen extra (1)	27	0	27
73042939 Tubos sin costura, de entubación o de producción para pozos de petróleo o gas n.c.o.p., de otros aceros aleados, sin revestir, de diámetro exterior > a 229 mm	s	s	s
15121110 Aceite de girasol, en bruto	94	120	-26
Resto	2.849	2.630	220

Nota: los totales por suma pueden no coincidir por redondeo en las cifras parciales.

Fuente: INDEC, Dirección Nacional de Estadísticas del Sector Externo y Cuentas Internacionales.

Cuadro 9.

Productos seleccionados de importación según diferencias absolutas. Agosto de 2023 y de 2024

Productos	Agosto		Diferencias interanuales
	2024 [*]	2023 [*]	
Millones de dólares			
Total de importaciones	4.830	6.885	-2.054
Total de productos seleccionados	917	1.361	-444
12019000 Porotos de soja, incluso quebrantados, excluidos para siembra	228	518	-290
85023100 Grupo electrógeno de energía eólica	0	85	-85
87032310 Vehículos automóbiles, principalmente para el transporte de personas, de cilindrada > a 1.500 cm ³ y <= a 3.000 cm ³ , con capacidad <= a 6 personas	85	6	79
27111100 Gas natural licuado	148	219	-71
27101921 Gasóleo (gasoil)	83	153	-70
87032210 Vehículos automóbiles, principalmente para el transporte de personas, de cilindrada > a 1.000 cm ³ y <= a 1.500 cm ³ , con capacidad <= a 6 personas	62	2	60
85177900 Partes de teléfonos y de aparatos de emisión, transmisión o recepción n.c.o.p., incluso circuitos impresos con componentes eléctricos o electrónicos (1)	54	107	-54
27160000 Energía eléctrica	27	69	-42
31055900 Abonos minerales o químicos con nitrógeno y fósforo n.c.o.p.	49	8	41
87082999 Partes y accesorios de carrocerías de automóviles para transporte de personas, mercancías o usos especiales, n.c.o.p. (1)	63	100	-37
85299020 Partes para aparatos receptores de radiodifusión, monitores y proyectores; aparatos receptores de televisión	11	45	-34
87032100 Vehículos automóbiles, principalmente para el transporte de personas, de cilindrada <= a 1.000 cm ³ con motor de émbolo o pistón, de encendido por chispa	35	2	33
29242943 Atenolol; metolaclo	6	39	-33
87043190 Vehículos automóbiles para transporte de mercancías, con motor de émbolo, de encendido por chispa, de peso total con carga máxima <= a 5 t, n.c.o.p. (1)	35	4	31
87034000 Vehículos n.c.o.p. equipados para la propulsión, con motor de émbolo (pistón) alternativo, de encendido por chispa, y con motor eléctrico, excepto los de carga por conexión a fuente eléctrica externa	31	3	28
Resto	3.913	5.524	-1.611

(1) El cálculo de la diferencia interanual puede no ser exacto debido al cambio de la Nomenclatura común del Mercosur a Enmienda VII.

Nota: los totales por suma pueden no coincidir por redondeo en las cifras parciales.

Fuente: INDEC, Dirección Nacional de Estadísticas del Sector Externo y Cuentas Internacionales.

Cuadro 10.

Balanza comercial, por zonas económicas y países seleccionados. Variación porcentual respecto a igual mes del año anterior. Agosto de 2024

Zonas económicas y países seleccionados	Agosto				
	Exportación ^e		Importación [*]		Saldo [*]
	Millones de dólares	Var. %	Millones de dólares	Var. %	Millones de dólares
Total	6.793	14,9	4.830	-29,8	1.963
Mercosur	1.605	15,9	1.440	-20,8	165
Brasil	1.193	19,5	1.131	-18,9	62
Resto de ALADI	926	21,2	232	-8,2	694
Chile	577	41,0	57	-5,4	520
Perú	201	34,1	16	-29,8	185
USMCA	696	12,1	651	-36,3	45
Estados Unidos	542	19,1	536	-35,1	5
Unión Europea	701	6,5	712	-21,2	-11
China	520	29,9	887	-47,1	-368
India	343	116,3	128	7,0	215
ASEAN	494	-3,1	286	-29,5	208
Viet Nam	268	5,2	58	-46,2	210
Indonesia	62	-29,9	29	-44,2	33
Medio Oriente	319	29,2	66	-9,3	253
Magreb y Egipto	100	-63,1	41	-47,6	59
SACU	31	49,9	9	-22,6	23
Oceanía	59	70,5	14	-69,8	44
Resto del mundo	999	19,0	363	-23,8	636

Nota: los totales incluyen zonas francas y territorios asociados.

Los totales por suma pueden no coincidir por redondeo en las cifras parciales.

Fuente: INDEC, Dirección Nacional de Estadísticas del Sector Externo y Cuentas Internacionales.

Cuadro 11.

Exportaciones por grandes rubros, según zonas económicas y países seleccionados. Agosto de 2023 y de 2024

Zonas económicas y países seleccionados	Grandes rubros														
	Total		Productos primarios (PP)			Manufacturas de origen agropecuario (MOA)			Manufacturas de origen industrial (MOI)			Combustibles y energía (CyE)			
	2024 ^e	2023 [*]	Var.	2024 ^e	2023 [*]	Var.	2024 ^e	2023 [*]	Var.	2024 ^e	2023 [*]	Var.	2024 ^e	2023 [*]	Var.
	Millones de dólares		%	Millones de dólares		%	Millones de dólares		%	Millones de dólares		%	Millones de dólares		%
Total	6.793	5.910	14,9	1.471	1.464	0,4	2.402	2.047	17,4	2.162	1.703	27,0	758	697	8,9
Mercosur	1.605	1.385	15,9	143	115	24,2	231	211	9,5	967	830	16,5	264	228	15,5
Brasil	1.193	998	19,5	110	70	57,4	166	139	20,0	816	685	19,1	100	104	-3,8
Resto de ALADI	926	764	21,2	176	212	-16,8	263	165	60,0	229	198	15,7	257	189	35,8
Chile	577	409	41,0	66	73	-8,9	151	91	65,5	106	99	6,5	254	146	74,1
Perú	201	150	34,1	102	79	29,7	53	20	169,4	45	s	s	1	s	s
USMCA	696	621	12,1	86	64	33,7	250	182	37,7	245	240	2,1	115	136	-14,9
Estados Unidos	542	455	19,1	72	54	33,3	165	100	64,1	191	167	14,1	114	133	-14,2
Unión Europea	701	658	6,5	221	166	33,5	363	312	16,4	112	144	-22,2	5	37	-87,4
China	520	400	29,9	258	131	97,0	212	192	10,6	s	s	s	s	s	s
India	343	159	116,3	s	s	s	198	117	69,6	130	39	232,6	s	s	s
ASEAN	494	510	-3,1	213	230	-7,5	271	265	2,2	s	s	s	s	s	s
Viet Nam	268	255	5,2	116	126	-7,4	149	127	17,6	2	2	11	-	-	-
Indonesia	62	89	-29,9	22	23	-0,9	36	59	-39,4	4	s	s	-	s	s
Medio Oriente	319	247	29,2	83	109	-23,4	196	135	45,3	s	s	s	s	s	s
Magreb y Egipto	100	271	-63,1	28	123	-77,0	70	145	-51,6	2	s	s	-	s	s
SACU	31	21	49,9	7	0	1.485,4	15	10	40,2	9	10	-6,3	-	-	-
Oceanía	59	34	70,5	s	s	s	53	27	97,8	1	3	-55,7	s	s	s
Resto del mundo	999	840	19,0	242	307	-21,0	279	287	-2,6	368	161	129,0	110	86	28,0

Nota: los totales incluyen zonas francas y territorios asociados.

Los totales por suma pueden no coincidir por redondeo en las cifras parciales.

Fuente: INDEC, Dirección Nacional de Estadísticas del Sector Externo y Cuentas Internacionales.

Cuadro 12. Importaciones por usos económicos, según zonas económicas y países seleccionados. Agosto de 2023 y de 2024

Zonas económicas y países seleccionados	Usos económicos											
	Total			Bienes de capital (BK)			Bienes intermedios (BI)			Combustibles y lubricantes (CyL)		
	2024*	2023*	Var.	2024*	2023*	Var.	2024*	2023*	Var.	2024*	2023*	Var.
	Millones de dólares			Millones de dólares			Millones de dólares			Millones de dólares		
Total	4.830	6.885	-29,8	723	1.158	-37,6	1.697	2.671	-36,5	445	629	-29,4
Mercosur	1.440	1.818	-20,8	162	142	14,0	651	1.072	-39,3	27	71	-61,6
Brasil	1.131	1.394	-18,9	159	134	19,2	398	725	-45,1	2	33	-93,2
Resto de ALADI	232	253	-8,2	4	4	3,9	53	95	-44,8	118	104	13,4
Chile	57	60	-5,4	3	2	48,1	27	39	-30,2	2	2	3,9
Perú	16	22	-29,8	0	0	-43,7	11	18	-38,7	-	-	-
USMCA	651	1.022	-36,3	103	138	-25,2	197	287	-31,4	175	352	-50,2
Estados Unidos	536	826	-35,1	72	94	-23,0	171	231	-26,1	175	352	-50,3
Unión Europea	712	903	-21,2	119	178	-33,2	253	289	-12,7	14	32	-57,3
China	887	1.677	-47,1	223	540	-58,7	290	525	-44,8	0	1	-83,6
India	128	120	7,0	7	14	-50,2	49	64	-23,3	30	0	6.077,2
ASEAN	286	405	-29,5	47	61	-22,5	43	60	-28,9	0	0	-78,3
Viet Nam	58	108	-46,2	11	15	-23,2	2	6	-68,3	-	-	-
Indonesia	29	52	-44,2	3	7	-54,1	5	16	-68,3	0	0	-99,6
Medio Oriente	66	73	-9,3	3	4	-25,7	15	16	-7,3	40	39	2,1
Magreb y Egipto	41	79	-47,6	3	1	167,3	32	69	-53,2	0	0	2.094,4
SACU	9	11	-22,6	5	3	49,9	1	4	-72,9	-	-	-
Oceanía	14	48	-69,8	1	2	-69,5	2	45	-95,7	11	-	100,0
Resto del mundo	363	477	-23,8	47	73	-35,1	111	143	-22,5	30	30	0,0

Zonas económicas y países seleccionados	Usos económicos											
	Piezas y accesorios para bienes de capital (PyA)			Bienes de consumo (BC)			Vehículos automotores de pasajeros (VA)			Resto		
	2024*	2023*	Var.	2024*	2023*	Var.	2024*	2023*	Var.	2024*	2023*	Var.
	Millones de dólares			Millones de dólares			Millones de dólares			Millones de dólares		
Total	1.123	1.629	-31,0	600	735	-18,4	217	18	1.103,1	27	45	-40,9
Mercosur	304	389	-21,8	121	140	-13,5	174	4	4.156,9	0	0	1.276,7
Brasil	292	375	-22,0	104	123	-15,3	174	4	4.156,9	0	0	1.291,6
Resto de ALADI	8	6	27,8	47	44	8,0	3	-	100,0	0	0	-6,8
Chile	7	5	61,8	17	13	36,2	-	-	-	0	0	-21,8
Perú	0	0	-43,6	4	3	24,2	-	-	-	0	0	15,3
USMCA	117	173	-32,6	43	67	-36,4	17	4	295,0	0	0	-77,6
Estados Unidos	85	105	-18,7	32	42	-25,2	2	2	-19,3	0	0	-77,7
Unión Europea	202	262	-22,9	114	134	-14,7	10	8	31,2	0	0	490,5
China	212	397	-46,7	157	213	-26,1	5	1	436,3	0	0	66,3
India	25	25	0,3	17	16	5,4	-	-	-	0	0	-36,2
ASEAN	145	217	-33,3	51	67	-24,4	0	-	100,0	0	0	53,6
Viet Nam	25	60	-58,7	20	27	-26,6	-	-	-	0	0	44,5
Indonesia	6	8	-32,1	15	20	-26,0	-	-	-	0	0	55,6
Medio Oriente	4	7	-49,3	5	6	-30,0	-	-	-	0	0	2.422,8
Magreb y Egipto	5	8	-41,2	1	1	108,6	-	-	-	0	0	-99,8
SACU	2	3	-32,1	0	0	-51,6	0	-	100,0	0	0	-35,1
Oceanía	1	1	-44,1	1	0	68,6	-	-	-	0	0	-10,3
Resto del mundo	100	140	-28,5	42	46	-7,9	7	1	594,5	26	44	-42,3

Nota: los totales incluyen zonas francas y territorios asociados.

Fuente: INDEC, Dirección Nacional de Estadísticas del Sector Externo y Cuentas Internacionales.

Cuadro 13. Intercambio comercial argentino con Brasil. Enero 2023-agosto 2024

Período	Exportación		Importación		Saldo	
	2024 ^e	2023 [*]	2024 [*]	2023 [*]	2024 [*]	2023 [*]
Millones de dólares						
Enero	861	718	895	1.180	-34	-462
Febrero	1.029	885	1.040	1.156	-10	-271
Marzo	1.141	1.133	1.086	1.702	54	-569
Abril	1.057	1.087	1.059	1.617	-2	-531
Mayo	1.113	993	1.126	1.962	-13	-969
Junio	992	908	1.016	2.054	-24	-1.145
Julio	1.127	1.012	1.186	1.597	-60	-585
Agosto	1.193	998	1.131	1.394	62	-397
Septiembre		1.176		1.482		-306
Octubre		1.049		1.236		-187
Noviembre		862		1.043		-181
Diciembre		1.037		924		113

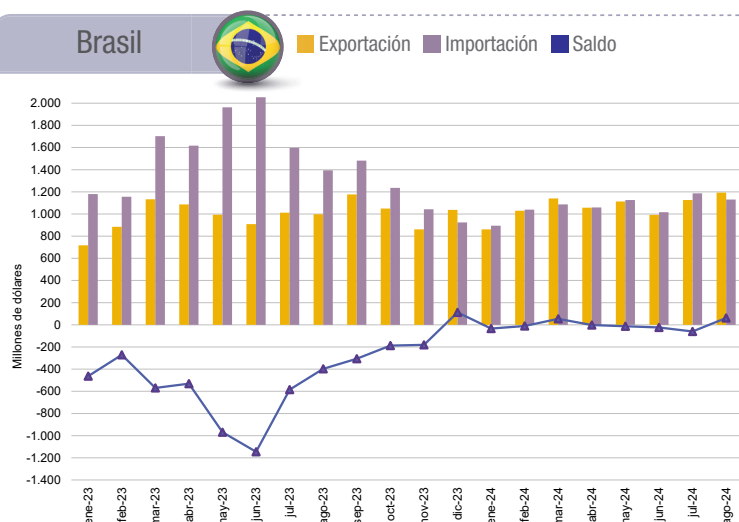

Nota: los totales incluyen zonas francas y territorios asociados.

Fuente: INDEC, Dirección Nacional de Estadísticas del Sector Externo y Cuentas Internacionales.

Cuadro 14. Intercambio comercial argentino con China. Enero 2023-agosto 2024

Período	Exportación		Importación		Saldo	
	2024 ^e	2023 [*]	2024 [*]	2023 [*]	2024 [*]	2023 [*]
Millones de dólares						
Enero	456	410	1.012	1.145	-556	-735
Febrero	396	405	730	922	-335	-517
Marzo	320	409	713	1.095	-393	-686
Abril	397	309	730	967	-334	-658
Mayo	978	705	767	1.244	211	-539
Junio	1.053	471	672	1.269	381	-798
Julio	478	448	983	1.320	-505	-871
Agosto	520	400	887	1.677	-368	-1.277
Septiembre		475		1.421		-946
Octubre		578		1.382		-804
Noviembre		323		1.269		-946
Diciembre		335		785		-450

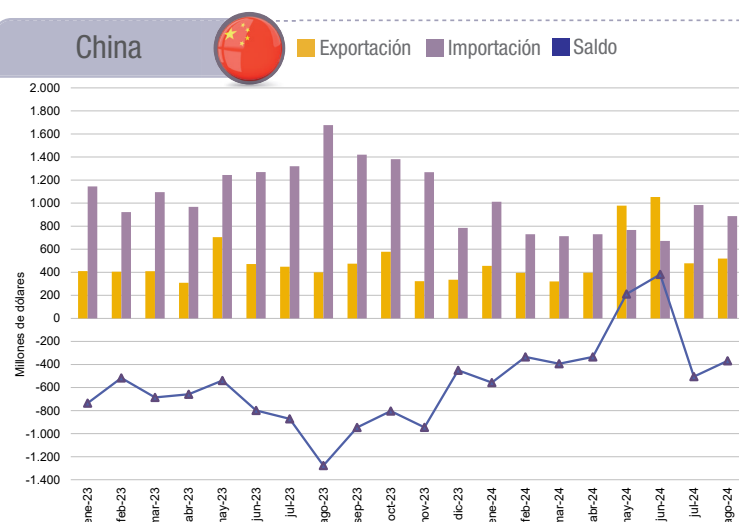

Nota: los totales incluyen zonas francas y territorios asociados.

Fuente: INDEC, Dirección Nacional de Estadísticas del Sector Externo y Cuentas Internacionales.

Cuadro 15. Intercambio comercial argentino con Estados Unidos. Enero 2023-agosto 2024

Período	Exportación		Importación		Saldo	
	2024 ^e	2023 [*]	2024 [*]	2023 [*]	2024 [*]	2023 [*]
Millones de dólares						
Enero	445	519	533	637	-88	-118
Febrero	414	397	395	585	18	-187
Marzo	416	364	424	713	-8	-348
Abril	599	571	538	571	60	-0
Mayo	547	412	538	969	9	-558
Junio	475	382	701	1.013	-226	-631
Julio	677	508	721	1.013	-44	-505
Agosto	542	455	536	826	5	-372
Septiembre		430		654		-224
Octubre		649		601		48
Noviembre		428		644		-217
Diciembre		534		404		129

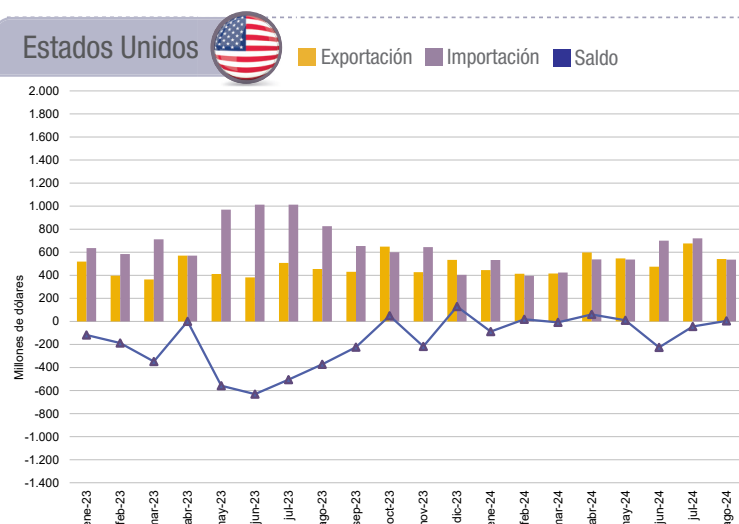

Nota: los totales incluyen zonas francas y territorios asociados.

Fuente: INDEC, Dirección Nacional de Estadísticas del Sector Externo y Cuentas Internacionales.

Cuadro 16.

Exportaciones a los principales socios comerciales por grandes rubros. Agosto de 2024

Rubros	Total exportación		Brasil		Estados Unidos		China	
	Millones de dólares	Variación porcentual 2024°/2023*	Millones de dólares	Variación porcentual 2024°/2023*	Millones de dólares	Variación porcentual 2024°/2023*	Millones de dólares	Variación porcentual 2024°/2023*
Total	6.793	14,9	1.193	19,5	542	19,1	520	29,9
Productos primarios (PP)	1.471	0,4	110	57,4	72	33,3	258	97,0
Animales vivos	1	-20,5	s	s	0	-62,0	s	s
Pescados y mariscos sin elaborar	190	45,0	1	254,9	14	25,4	30	59,6
Miel	17	-5,7	-	-	12	-1,9	-	-
Hortalizas y legumbres sin elaborar	46	-2,9	3	-57,2	0	-45,7	-	-
Frutas frescas	42	-23,1	15	21,6	6	-43,8	s	s
Cereales	706	-28,8	83	113,9	6	15,0	29	-52,7
Semillas y frutos oleaginosos	340	160,7	3	295,6	32	161,7	167	331,7
Tabaco sin elaborar	28	-12,4	1	-89,0	-	-	-	-
Lanas sucias	2	-22,2	-	-	-	-	1	-44,6
Fibras de algodón	13	21,4	-	-	-	-	2	-77,0
Minerales metalíferos, escorias y cenizas	54	71,5	s	s	-	-	28	s
Resto de PP	31	138,5	5	-4,3	0	-41,0	0	175,0
Manufacturas de origen agropecuario (MOA)	2.402	17,4	166	20,0	165	64,1	212	10,6
Carnes y sus preparados	306	2,8	6	35,1	17	-9,4	140	-9,2
Pescados y mariscos elaborados	25	45,3	6	46,3	3	47,2	s	s
Productos lácteos	90	4,2	47	6,8	1	6,3	1	-61,5
Otros productos de origen animal	4	-21,8	s	s	-	s	0	-37,0
Frutas secas o procesadas	18	49,3	7	5,5	3	34,3	-	-
Café, té, yerba mate y especias	11	-29,5	1	230,7	3	-46,2	s	s
Productos de molinería y sus preparaciones	55	-11,5	27	-2,6	1	-19,2	s	s
Grasas y aceites	633	33,7	16	87,0	45	118,9	52	615,4
Azúcar, cacao y artículos de confitería	75	135,2	6	169,0	43	215,7	s	s
Preparados de hortalizas, legumbres y frutas	88	22,8	26	8,3	17	72,1	s	s
Bebidas, líquidos alcohólicos y vinagre	90	44,1	14	95,3	19	44,7	1	-26,0
Residuos y desperdicios de la industria alimentaria	879	9,7	1	-43,7	1	280,5	6	-33,1
Extractos curtientes y tintóreos	18	-17,4	5	58,2	3	7,8	1	-66,0
Pieles y cueros	42	0,8	1	116,5	1	-23,8	11	-12,2
Lanas elaboradas	5	30,2	-	-	s	s	s	s
Resto de MOA	64	48,7	s	s	s	s	0	-59,4
Manufacturas de origen industrial (MOI)	2.162	27,0	816	19,1	191	14,1	s	s
Productos químicos y conexos	387	-18,4	57	-36,3	26	-15,1	44	-26,6
Materias plásticas y sus manufacturas	87	13,8	43	-3,7	3	43,6	0	-74,3
Caucho y sus manufacturas	21	13,4	15	63,1	3	-54,8	-	s
Manufacturas de cuero, marroquinería, etcétera	2	-38,5	0	1.364,7	0	-35,5	-	-
Papel, cartón, impresos y publicaciones	36	36,1	9	0,5	3	203,9	s	s
Textiles y confecciones	12	54,8	7	125,4	0	29,4	s	s
Calzado y sus partes componentes	1	177,1	s	s	0	742,0	-	-
Manufacturas de piedra, yeso, vidrio, etcétera	11	-3,6	2	-38,2	0	-52,6	-	-
Piedras, metales preciosos y sus manufacturas; monedas	445	153,7	-	-	57	74,7	-	-
Metales comunes y sus manufacturas	217	56,3	38	114,4	77	3,4	-	-100,0
Máquinas y aparatos; material eléctrico	135	6,2	63	9,6	17	22,7	0	-44,4
Material de transporte terrestre	766	23,7	579	29,1	1	-46,6	-	s
Vehículos de navegación aérea, marítima y fluvial	1	-30,5	s	s	s	s	-	-
Resto de MOI	42	77,6	2	-26,3	s	s	0	-76,7
Combustibles y energía (CyE)	758	8,9	100	-3,8	114	-14,2	s	s
Petróleo crudo	468	8,9	67	-14,1	98	-13,8	-	-
Carburantes	178	15,3	6	322,7	s	s	s	s
Grasas y aceites lubricantes	6	1,7	1	32,2	-	s	-	-
Gas de petróleo, otros hidrocarburos gaseosos y energía eléctrica	77	-3,0	13	-40,2	-	-	-	-
Resto de CyE	30	8,2	12	684,9	s	s	-	s

Nota: los totales por suma pueden no coincidir por redondeo en las cifras parciales.

Fuente: INDEC, Dirección Nacional de Estadísticas del Sector Externo y Cuentas Internacionales.

Cuadro 17. Importaciones desde los principales socios comerciales por usos económicos, grandes categorías económicas y agregados especiales. Agosto de 2024

Usos económicos, grandes categorías económicas y agregados especiales	Total importación		Brasil		Estados Unidos		China	
	Millones de dólares	Variación porcentual 2024*/2023*	Millones de dólares	Variación porcentual 2024*/2023*	Millones de dólares	Variación porcentual 2024*/2023*	Millones de dólares	Variación porcentual 2024*/2023*
Total general	4.830	-29,8	1.131	-18,9	536	-35,1	887	-47,1
Bienes de capital (BK)	723	-37,6	159	19,2	72	-23,0	223	-58,7
Bienes de capital, excluidos equipos de transporte	564	-42,2	84	-11,4	62	-30,4	183	-58,4
Computadoras y teléfonos	47	-59,6	0	-89,5	2	0,0	29	-66,2
Equipos de transporte industriales	112	66,9	76	94,2	8	224,7	10	-16,6
Bienes intermedios (BI)	1.697	-36,5	398	-45,1	171	-26,1	290	-44,8
Alimentos y bebidas básicos fundamentalmente para la industria	243	-54,3	11	-93,9	1	-67,6	0	100,0
Alimentos y bebidas elaborados fundamentalmente para la industria	31	6,5	19	65,4	1	26,9	0	5,2
Suministros industriales básicos no especificados en otras partidas	83	-13,5	55	14,6	5	43,8	1	-36,4
Suministros industriales elaborados no especificados en otras partidas	1.236	-36,1	310	-34,8	149	-21,7	284	-45,5
Medicamentos	104	28,9	3	6,6	15	-55,2	5	67,5
Combustibles y lubricantes (Cyl)	445	-29,4	2	-93,2	175	-50,3	0	-83,6
Combustibles y lubricantes básicos	123	3,4	0	-56,6	8	-53,1	-	-
Combustibles y lubricantes elaborados	322	-37,0	2	-93,3	167	-50,1	0	-83,6
Piezas y accesorios para bienes de capital (PyA)	1.123	-31,0	292	-22,0	85	-18,7	212	-46,7
Piezas y accesorios para bienes de capital	391	-32,7	40	-20,3	52	-17,4	105	-48,3
Partes y piezas para computadoras y teléfonos	79	-45,8	0	-53,7	0	-5,2	52	-51,8
Piezas y accesorios para equipos de transporte	654	-27,6	252	-22,2	33	-20,7	55	-36,2
Bienes de consumo (BC)	600	-18,4	104	-15,3	32	-25,2	157	-26,1
Alimentos y bebidas básicos fundamentalmente para el hogar	51	24,5	18	108,3	0	-66,1	1	31,4
Alimentos y bebidas elaborados fundamentalmente para el hogar	59	-21,9	16	-26,8	3	-36,9	2	-42,2
Equipos de transporte no industriales	47	-21,2	1	-71,9	1	-52,4	27	-15,3
Artículos de consumo duraderos no especificados en otra partida	61	-12,0	8	20,5	4	-12,3	23	-27,2
Artículos de consumo semiduraderos no especificados en otra partida	158	-28,7	23	-32,9	5	-9,8	73	-32,0
Artículos de consumo no duraderos no especificados en otra partida	133	-20,4	34	-18,4	8	-41,4	28	-19,0
Medicamentos	90	-10,3	4	-22,9	11	-5,2	4	9,1
Vehículos automotores de pasajeros (VA)	217	1.103,1	174	4.156,9	2	-19,3	5	436,3
Resto	27	-40,9	0	1.291,6	0	-77,7	0	66,3

Nota: los totales por suma pueden no coincidir por redondeo en las cifras parciales.

Fuente: INDEC, Dirección Nacional de Estadísticas del Sector Externo y Cuentas Internacionales.

2. Acumulado hasta agosto de 2024

Contenido

	Pág.	Pág.
2.1 Intercambio comercial por producto	26	
2.1.1 Evolución de las exportaciones e importaciones	26	
2.2 Precios y cantidades	27	
2.2.1 Índices de valores, precios y cantidades, y efecto de los términos del intercambio. Acumulado hasta agosto de 2024 respecto a igual período de 2023	27	
Cuadro 18. Variaciones porcentuales de los índices de valores, precios y cantidades de las exportaciones e importaciones y efecto de los términos del intercambio, base 2004=100, según grandes rubros y usos económicos. Acumulado hasta agosto de 2024 respecto a igual período de 2023	27	
2.3 Zonas y países seleccionados	28	
2.3.1 Análisis de zonas económicas y países seleccionados. Acumulado hasta agosto de 2024	28	
2.4 Anexo de cuadros	29	
Cuadro 19. Balanza comercial argentina por principales secciones y capítulos de la Nomenclatura Común del Mercosur. En millones de dólares y variaciones porcentuales. Acumulado hasta agosto de 2024 respecto a igual período de 2023	29	
Cuadro 20. Exportación según principales productos y países de destino. Acumulado hasta agosto de 2024	30	
Cuadro 21. Importación según principales productos y países de origen. Acumulado hasta agosto de 2024		31
Cuadro 22. Productos seleccionados de exportación según diferencias absolutas. Acumulado hasta agosto de 2024 y de 2023		32
Cuadro 23. Productos seleccionados de importación según diferencias absolutas. Acumulado hasta agosto de 2024 y de 2023		32
Cuadro 24. Balanza comercial, por zonas económicas y países seleccionados. Variación porcentual respecto a igual período del año anterior. Acumulado hasta agosto de 2024		33
Cuadro 25. Exportaciones por grandes rubros, según zonas económicas y países seleccionados. Acumulado hasta agosto de 2024 y de 2023		33
Cuadro 26. Importaciones por usos económicos, según zonas económicas y países seleccionados. Acumulado hasta agosto de 2024 y de 2023		34
Cuadro 27. Exportaciones de los principales socios comerciales por grandes rubros. Acumulado hasta agosto de 2024		35
Cuadro 28. Importaciones de los principales socios comerciales por usos económicos, grandes categorías económicas y agregados especiales. Acumulado hasta agosto de 2024		36

2.1 Intercambio comercial por producto

2.1.1 Evolución de las exportaciones e importaciones

Durante los ocho meses transcurridos de 2024, las exportaciones argentinas totalizaron 52.190 millones de dólares, lo que significó un incremento de 14,8%; mientras que las importaciones sumaron 38.039 millones de dólares, con un descenso de 26,3%. El balance comercial arrojó un saldo positivo de 14.151 millones de dólares.

Exportaciones acumuladas hasta agosto de 2024

En el período enero-agosto de 2024, las exportaciones argentinas fueron lideradas por los rubros MOA y MOI, que representaron respectivamente 36,2% y 26,0% del total exportado; les siguieron en importancia PP, con 25,5%; y CyE, que acumuló 12,3% de los despachos al exterior.

Los tres productos más importantes de exportación fueron harina y pellets de la extracción del aceite de soja (23040010), con 13,6% de participación; maíz en grano, excluido para siembra (10059010), con 9,6%; y aceites crudos de petróleo (27090010), con 6,9% (ver cuadro 20 y la versión interactiva del Intercambio comercial argentino en: https://www.indec.gov.ar/ftp/ica_digital/ica_d_09_24CCD7DC8203/).

Brasil fue el principal destino con 16,3% del total exportado; le siguió China con 8,8%, mientras que Estados Unidos y Chile recibieron 7,9% y 7,8% de los despachos argentinos al exterior, respectivamente.

Gráfico 3. Exportaciones por grandes rubros, según participación porcentual



Gráfico 4. Importaciones por usos económicos, según participación porcentual



Importaciones acumuladas hasta agosto de 2024

BI, PyA y BK fueron los principales usos económicos importados en los ocho meses transcurridos de 2024. Representaron 39,4%, 21,3% y 15,2%, respectivamente, y concentraron el 75,8% de las compras argentinas al exterior.

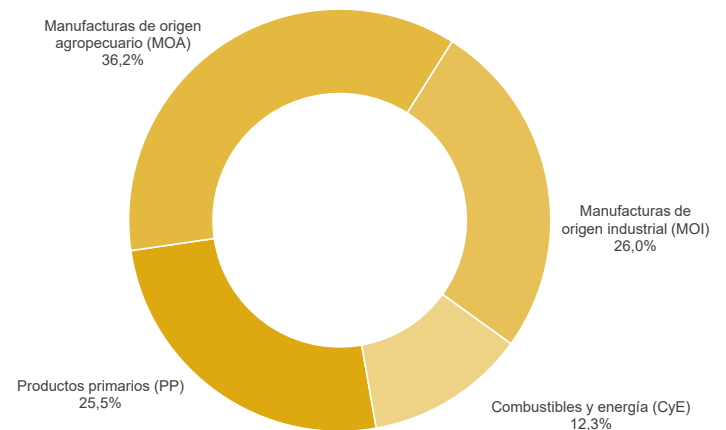
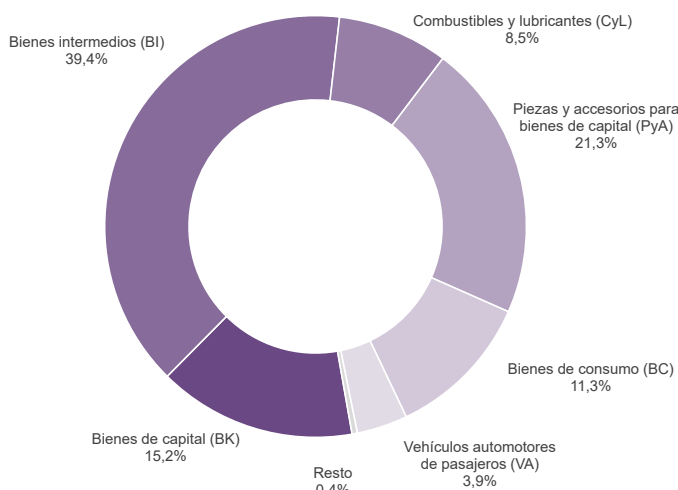
Los principales productos adquiridos fueron porotos de soja, incluso quebrantados, excluidos para siembra (12019000), que constituyeron 6,3% de las importaciones; y gasóleo (gasoil) (27101921) con 2,5% del total; seguidos de vehículos automóviles principalmente para el transporte de personas, de cilindrada > a 1.500 cm³ y <= a 3.000 cm³, con capacidad <= a 6 personas (87032310); y gas natural licuado (27111100), con sendas participaciones de 1,7% (ver cuadro 21 y la versión interactiva del Intercambio comercial argentino en: https://www.indec.gov.ar/ftp/ica_digital/ica_d_09_24CCD7DC8203/).

El origen de las importaciones estuvo encabezado por Brasil, China y Estados Unidos, que representaron 22,4%, 17,1% y 11,5% de las compras argentinas, respectivamente.

2.2 Precios y cantidades

2.2.1 Índices de valores, precios y cantidades, y efecto de los términos del intercambio. Acumulado hasta agosto de 2024 respecto a igual período de 2023

En los primeros ocho meses de 2024, el saldo de la balanza comercial fue superavitario en 14.151 millones de dólares. Sin embargo, si hubieran prevalecido los precios de igual período del año anterior, el superávit habría sido de 16.451 millones de dólares. Bajo este supuesto, y debido al mayor descenso del Índice de precios de las exportaciones (-7,0%) en comparación con el Índice de precios de las importaciones (-4,0%), el país registró una pérdida en los términos del intercambio de 1.702 millones de dólares.

La fórmula utilizada para el cálculo de la ganancia/pérdida del intercambio² es la siguiente:

$$\frac{X_t - M_t}{IP_{Mt}} - \left(\frac{X_t}{IP_{Xt}} - \frac{M_t}{IP_{Mt}} \right)$$

X_t : exportaciones en millones de dólares FOB, para el período de cálculo (t).

M_t : importaciones en millones de dólares CIF, para el período de cálculo (t).

IP_{Xt} : $(IP_X^t / IP_X^{(t-1)})$: Índice de precios de exportación con base en igual período del año anterior (t-1).

IP_{Mt} : $(IP_M^t / IP_M^{(t-1)})$: Índice de precios de importación con base en igual período del año anterior (t-1).

El primer término de la fórmula corresponde al saldo comercial a valores corrientes, deflactado por el Índice de precios de las importaciones, con base en igual período del año anterior. La elección del IP_{Mt} como deflactor del saldo de la balanza comercial se justifica en el supuesto de que los cambios en los términos del intercambio afectarán principalmente la compra de importaciones.

El segundo término estima el saldo comercial a precios de igual período del año anterior. En el lapso considerado, los valores de cada término fueron de 14.749 millones de dólares y 16.451 millones de dólares, respectivamente, de donde se deduce la pérdida en los términos del intercambio.

Cuadro 18. Variaciones porcentuales de los índices de valores, precios y cantidades de las exportaciones e importaciones y efecto de los términos del intercambio, base 2004=100, según grandes rubros y usos económicos. Acumulado hasta agosto de 2024 respecto a igual período de 2023

Rubros/usos	Acumulado hasta agosto de 2024				
	Valor	Precio	Cantidad	A precios corrientes	A precios del acumulado hasta agosto de 2023
		%			Millones de dólares
Exportación	14,8	-7,0	23,4	52.190	56.097
Productos primarios (PP)	31,2	-10,9	47,3		
Manufacturas de origen agropecuario (MOA)	12,7	-12,8	29,3		
Manufacturas de origen industrial (MOI)	1,1	-0,7	1,8		
Combustibles y energía (CyE)	25,5	-0,2	25,8		
Importación	-26,3	-4,0	-23,2	38.039	39.646
Bienes de capital (BK)	-23,6	1,0	-24,4		
Bienes intermedios (BI)	-25,9	-11,9	-15,9		
Combustibles y lubricantes (CyL)	-47,5	-13,0	-39,7		
Piezas y accesorios para bienes de capital (PyA)	-25,5	9,2	-31,8		
Bienes de consumo (BC)	-20,5	-1,9	-19,0		
Vehículos automotores de pasajeros (VA)	38,2	0,5	37,6		
Resto	-46,9	.	.		
Saldo	-	-	-	14.151	16.451

Nota: la descomposición del valor de las importaciones de bienes en sus componentes de precios y cantidades, de los productos comprendidos en los usos económicos (bienes de capital, piezas y accesorios para bienes de capital, bienes de consumo durables y vehículos y automotores de pasajeros) se efectúa con índices de precios de los principales socios comerciales. Las series mensuales de los Índices de precios y cantidades de comercio exterior (base 2004=100) se encuentran en: <https://www.indec.gov.ar/indec/web/Nivel4-Tema-3-2-41>

Fuente: INDEC, Dirección Nacional de Estadísticas del Sector Externo y Cuentas Internacionales.

² Ver metodología *Índices de precios y cantidades del comercio exterior*, punto 6: https://www.indec.gov.ar/ftp/cuadros/economia/metodologia_preciosycantidades.pdf

2.3

Zonas y países seleccionados

2.3.1

Análisis de zonas económicas y países seleccionados. Acumulado hasta agosto de 2024

Mercosur

En los ocho meses transcurridos de 2024, el intercambio con esta zona tuvo un déficit de 682 millones de dólares. Fue el tercero en importancia luego de los registrados con China y la Unión Europea. Las exportaciones sumaron 10.821 millones de dólares; aumentaron 940 millones de dólares respecto de igual período de 2023. Las importaciones fueron de 11.503 millones de dólares, con una disminución de 4.417 millones de dólares (-27,7%). El comercio con el Mercosur concentró 20,7% de las ventas totales al exterior y 30,2% de las compras. Dentro del bloque se destacó la participación de Brasil que, con 8.512 millones de dólares, absorbió el 78,7% de las exportaciones a la región (16,3% del total exportado) y proveyó el 74,2% de las importaciones del Mercosur (22,4% del total).

Resto de ALADI

El comercio con este bloque arrojó un superávit de 5.703 millones de dólares; se trató del de mayor importancia entre los bloques y países incluidos en este informe. Las exportaciones sumaron 7.263 millones de dólares, con un aumento de 7,0% (478 millones de dólares) con respecto al mismo período del año anterior. Las importaciones fueron de 1.559 millones de dólares y disminuyeron 504 millones de dólares. Esta región concentró el 13,9% de las ventas argentinas al exterior y el 4,1% de las compras. En el comercio con "Resto de ALADI" se destacaron Chile y Perú, que en conjunto, recibieron el 78,5% de las exportaciones nacionales a la región y proveyeron el 35,2% de las importaciones recibidas desde el bloque.

USMCA

El intercambio comercial con USMCA tuvo un déficit de 163 millones de dólares. Las exportaciones sumaron 5.413 millones de dólares, con un aumento de 747 millones de dólares (16,0%) respecto a igual período de 2023. Las importaciones fueron de 5.576 millones de dólares y disminuyeron 26,8% (-2.040 millones de dólares). El comercio con USMCA equivalió a 10,4% del total de las ventas al exterior y 14,7% de las compras argentinas. Estados Unidos se destacó en el intercambio con USMCA al concentrar, respectivamente, el 76,0% y el 78,7% de las exportaciones e importaciones argentinas en el comercio con el bloque.

Unión Europea

El comercio con la Unión Europea arrojó un saldo negativo de 799 millones de dólares; se trató del segundo en importancia después de China. Las exportaciones sumaron 5.069 millones de dólares, un incremento de 7,7% (364 millones de dólares) con respecto al mismo período del año anterior. Las importaciones fueron de 5.868 millones de dólares y descendieron 1.302 millones de dólares. Esta región concentró el 9,7% de las ventas argentinas al exterior y el 15,4% de las compras.

China

El intercambio comercial con este país registró un saldo negativo de 1.897 millones de dólares, y fue el de mayor magnitud. Las exportaciones alcanzaron 4.598 millones de dólares, con un incremento de 29,2% (1.039 millones de dólares) con respecto al mismo período de 2023. Las importaciones sumaron 6.495 millones de dólares y disminuyeron 3.144 millones de dólares (-32,6%). El intercambio con China representó 8,8% de las exportaciones y 17,1% de las importaciones argentinas totales.

2.4

Cuadro 19.

Anexo de cuadros

Balanza comercial argentina por principales secciones y capítulos de la Nomenclatura Común del Mercosur.

En millones de dólares y variaciones porcentuales. Acumulado hasta agosto de 2024 respecto a igual período de 2023

Sección/capítulo	Acumulado hasta agosto de 2024				
	Exportaciones ^e	Variación porcentual	Importaciones [*]	Variación porcentual	Saldo [*]
	Millones de dólares	%	Millones de dólares	%	Millones de dólares
Total general	52.190	14,8	38.039	-26,3	14.151
I-Animales vivos y productos del reino animal	4.535	5,5	111	-33,6	4.424
02-Carne y despojos comestibles	2.197	-0,2	26	-50,7	2.171
03-Pescados y crustáceos, moluscos y demás invertebrados acuáticos	1.365	19,0	23	-46,5	1.342
04-Leche y productos lácteos; huevos de ave; miel natural; productos comestibles de origen animal, n.c.o.p.	913	1,9	17	-28,4	896
Resto sección I	59	7,4	44	-5,0	15
II-Productos del reino vegetal	11.854	29,7	2.959	-42,6	8.895
07-Hortalizas, plantas, raíces y tubérculos alimenticios	413	15,9	40	26,9	373
08-Frutas; cortezas de agrios (cítricos), melones o sandías	524	11,5	240	-26,4	283
10-Cereales	7.915	22,9	29	66,1	7.886
11-Productos de molinería; malta; almidón y fécula; inulina; gluten de trigo	412	-12,2	16	-39,7	396
12-Semillas y frutos; plantas industriales o medicinales; paja y forraje	2.456	93,0	2.469	-46,0	-13
Resto sección II	134	5,4	165	-10,3	-30
III-Grasas y aceites animales o vegetales	4.933	15,5	68	-17,3	4.864
IV-Productos de las industrias alimentarias, bebidas y tabaco	9.628	17,6	670	-14,7	8.958
19-Preparaciones a base de cereales, harina, almidón, fécula o leche; productos de pastelería	158	4,0	43	-24,1	115
20-Preparaciones de hortalizas, de frutas u otros frutos o demás partes de plantas	633	19,0	60	20,7	574
22-Bebidas, líquidos alcohólicos y vinagre	546	8,7	43	-35,7	503
23-Residuos y desperdicios de las industrias alimentarias; alimentos preparados para animales	7.659	17,5	54	-37,4	7.606
Resto sección IV	632	31,4	470	-10,7	162
V-Productos minerales	5.757	27,2	3.674	-45,2	2.084
26-Minerales metalíferos, escorias y cenizas	301	23,3	472	-2,7	-170
27-Combustibles, aceites y ceras minerales; materias bituminosas	5.380	27,7	3.096	-49,3	2.285
Resto sección V	76	11,2	106	-6,3	-30
VI-Productos de industrias químicas o de las industrias conexas	2.922	-1,3	7.205	-9,2	-4.282
28-Productos químicos inorgánicos; otros	510	-28,0	571	-18,8	-61
29-Productos químicos orgánicos	376	22,4	2.066	-11,9	-1.690
30-Productos farmacéuticos	639	5,3	1.559	-8,0	-920
31-Abonos	27	-30,6	996	11,1	-969
32-Extractos curtientes o tintóreos; taninos y sus derivados; otros	74	0,3	301	-19,4	-228
33-Aceites esenciales y resinoides; preparaciones de perfumería, de tocador o de cosmética	309	30,8	277	-18,0	32
34-Jabón, agentes de superficie orgánicos, ceras artificiales; otros	108	-15,3	290	-6,3	-182
38-Productos diversos de las industrias químicas	768	3,2	983	-7,5	-215
Resto sección VI	113	-6,0	162	-22,2	-49
VII-Plástico, caucho y sus manufacturas	743	11,3	2.286	-25,0	-1.544
39-Plástico y sus manufacturas	596	9,1	1.639	-24,6	-1.043
40-Caucho y sus manufacturas	147	21,5	648	-25,9	-501
VIII-Pieles, cueros y sus manufacturas	275	-8,6	76	-29,9	199
IX-Madera, corcho y sus manufacturas; carbón vegetal; cestería	172	5,7	79	-31,2	93
X-Pasta de madera; papel o cartón	232	18,8	594	-28,6	-362
XI-Materias textiles y sus manufacturas	247	63,8	701	-33,3	-455
XII-Calzado, sombreros, paraguas, bastones, plumas, flores artificiales y otros	6	3,8	408	-22,8	-402
XIII-Manufacturas de piedra, yeso, cemento, amianto, mica, cerámica y vidrio	89	-9,9	311	-28,1	-222
XIV-Perlas finas, piedras y metales preciosos y su manufactura; bisutería; monedas	1.956	15,7	60	-19,2	1.896
XV-Metales comunes y sus manufacturas	1.540	11,8	2.222	-34,3	-682
72-Fundición, hierro y acero	328	31,2	621	-49,2	-293
73-Manufacturas de fundición, hierro o acero	428	-10,5	711	-25,0	-283
74-Cobre y sus manufacturas	3	155,8	200	-35,1	-197
76-Aluminio y sus manufacturas	744	21,9	212	-24,3	532
82-Herramientas y útiles, artículos de cuchillería; otros, de metal común y sus partes	12	7,3	176	-19,6	-165
Resto sección XV	24	-7,2	301	-25,1	-277
XVI-Máquinas, aparatos y material eléctrico; sus partes y accesorios	896	-13,7	9.490	-27,9	-8.593
84-Reactores nucleares, calderas, máquinas, aparatos y artefactos mecánicos y sus partes	776	-16,7	5.936	-21,9	-5.160
85-Máquinas, aparatos y material eléctrico, y sus partes; otros	120	12,1	3.554	-36,1	-3.434
XVII-Material de transporte	4.989	-5,1	5.136	-6,8	-147
87-Vehículos automóviles, tractores y otros; sus partes y accesorios	4.970	-3,4	5.033	-5,9	-62
Resto sección XVII	19	-83,2	103	-37,0	-84
Resto de secciones y transacciones especiales	1.416	26,0	1.989	-21,8	-574

Nota: los totales por suma pueden no coincidir por redondeo en las cifras parciales.

Fuente: INDEC, Dirección Nacional de Estadísticas del Sector Externo y Cuentas Internacionales.

Cuadro 20.

Exportación según principales productos y países de destino. Acumulado hasta agosto de 2024

Rubro	Productos principales	Millones de dólares	Variación porcentual 2024 ¹ /2023 ² *	Participación porcentual	Principales países de destino	
Total de exportaciones		52.190	14,8	100,0		
Total de productos seleccionados		38.735	20,0	74,2		
MOA	23040010	Harina y pellets de la extracción del aceite de soja	7.075	21,6	13,6	Viet Nam, Arabia Saudita, Turquía, Polonia, Malasia
PP	10059010	Maíz en grano, excluido para siembra	5.034	8,4	9,6	Viet Nam, Perú, República de Corea, Malasia, Argelia
CyE	27090010	Aceites crudos de petróleo	3.582	54,6	6,9	Chile, Estados Unidos, Brasil, Emiratos Árabes Unidos, Perú
MOA	15071000	Aceite de soja en bruto, incluso desgomado	3.193	18,5	6,1	India, China, Bangladesh, Perú, República de Corea
MOI	87042190	Vehículos automóviles para transporte de mercancías, con motor de émbolo, de encendido por compresión (diésel o semidiésel) de peso total con carga máxima <= a 5 t n.c.o.p. (1)	2.772	-1,6	5,3	Brasil, Chile, Perú, Colombia, Guatemala
PP	10019900	Trigo y morcajo, excluidos trigo duro y para siembra	1.866	187,8	3,6	Brasil, Indonesia, Perú, Kenya, Colombia
MOI	71081210	Oro para uso no monetario, formas en bruto, excluido en polvo, de aleación dorada o bullón dorado	1.861	29,9	3,6	Suiza, Estados Unidos, India, Canadá, Emiratos Árabes Unidos
PP	12019000	Porotos de soja, incluso quebrantados, excluidos para siembra	1.776	247,8	3,4	China, Estados Unidos, Rusia, Turquía, Países Bajos
MOA	02023000	Carne bovina, congelada, deshuesada	1.166	-7,2	2,2	China, Israel, Estados Unidos, Brasil, Rusia
CyE	99980100	Aprovisionamiento de combustibles y lubricantes a buques y aeronaves	1.003	12,6	1,9	Indeterminado, España, Alemania, Estados Unidos, Panamá
MOA	15121110	Aceite de girasol, en bruto	636	-4,8	1,2	India, Iraq, México, Brasil, Chile
MOI	87032210	Vehículos automóviles principalmente para el transporte de personas, de cilindrada > a 1.000 cm ³ y <= a 1.500 cm ³ , con capacidad <= a 6 personas	628	-8,9	1,2	Brasil, Colombia, Chile, Uruguay, Guatemala
MOA	02013000	Carne bovina, fresca o refrigerada, deshuesada	572	2,5	1,1	Alemania, Países Bajos, Chile, Israel, Estados Unidos
PP	12024200	Maníes sin tostar ni cocer de otro modo, excluidos para siembra, sin cáscara, incluso quebrantados	524	-8,1	1,0	Países Bajos, Reino Unido, Polonia, Rusia, Francia
CyE	27112100	Gas natural en estado gaseoso (2)	504	-17,6	1,0	Chile, Uruguay
MOA	15079090	Aceite de soja n.c.o.p.	465	86,3	0,9	Canadá, Estados Unidos, España, México, Nigeria
MOI	87033390	Vehículos automóviles principalmente para el transporte de personas, de cilindrada > a 2.500 cm ³ , con motor de émbolo o pistón, encendido por compresión (diésel o semidiésel), n.c.o.p.	s	s	s	Brasil, Colombia, Paraguay, Costa Rica, Perú
MOI	76011000	Aluminio sin alear	s	s	s	Estados Unidos, Brasil, Japón, España, Italia
MOA	22042100	Vinos no espumosos, mosto de uva, en que la fermentación se ha impedido o cortado añadiendo alcohol, en recipientes con capacidad <= a 2 l	410	3,0	0,8	Estados Unidos, Brasil, Reino Unido, Canadá, México
PP	10039080	Cebada en grano, excluida cervecera	392	-29,8	0,8	China, Arabia Saudita, Etiopía, Emiratos Árabes Unidos, Brasil
CyE	27101249	Naftas, excluidas para petroquímica	384	13,2	0,7	Paraguay, Estados Unidos, Bonaire, San Eustatius y Saba, Chile, Brasil
MOI	28369100	Carbonatos de litio	363	-33,9	0,7	China, Estados Unidos, República de Corea, Japón, España
PP	03074310	Calamares y potas congelados	360	37,1	0,7	China, República de Corea, Singapur, España, Tailandia
MOI	87032100	Vehículos automóviles principalmente para transporte de personas, de cilindrada <= a 1.000 cm ³ con motor de émbolo o pistón, de encendido por chispa	355	-14,5	0,7	Brasil, Uruguay, Paraguay, Estados Unidos
PP	03061790	Camarones, langostinos y demás decápodos Natantia, congelados, excluidos de agua fría y enteros	310	-13,2	0,6	China, España, Estados Unidos, Perú, Italia
PP	03061710	Camarones, langostinos y demás decápodos Natantia, congelados, enteros, excluidos de agua fría	307	65,1	0,6	España, Italia, Japón, Rusia, China
MOI	38260000	Biodiésel y sus mezclas, sin aceites de petróleo o de mineral bituminoso	294	17,0	0,6	Países Bajos, Bélgica, Canadá
PP	26161000	Minerales de plata y sus concentrados	275	20,9	0,5	China, Bélgica, República de Corea, Chile, Alemania
MOA	04022110	Leche entera, en polvo, gránulos o similares, sin azucarar, con contenido de materias grasas > a 1,5%	260	4,3	0,5	Brasil, Argelia, Venezuela, Camerún, Libano
PP	10039010	Cebada cervecera	246	0,2	0,5	Brasil, Colombia, India
MOA	11071010	Malta (de cebada y otros cereales) sin tostar, entera o partida	241	2,8	0,5	Brasil, Chile, Venezuela, Bolivia, Paraguay
PP	08083000	Peras frescas	219	15,5	0,4	Brasil, Estados Unidos, Rusia, México, Italia
MOA	20041000	Papas preparadas o conservadas (excepto en vinagre o ácido acético), congeladas	209	11,8	0,4	Brasil, Chile, Uruguay, Paraguay, Bolivia
MOI	76012000	Aleaciones de aluminio	s	s	s	Estados Unidos, Brasil, México, España, Puerto Rico
PP	10079000	Sorgo en grano, excluido para siembra	194	27,3	0,4	China, Chile
MOI	73042939	Tubos sin costura, de entubación o de producción para pozos de petróleo o gas n.c.o.p., de otros aceros aleados, sin revestir, de diámetro exterior > a 229 mm	s	s	s	Arabia Saudita, Emiratos Árabes Unidos, Qatar, Iraq, Bolivia
Resto		13.455	2,1	25,8		

(1) El cálculo de la variación interanual puede no ser exacto debido al cambio de la Nomenclatura Común del Mercosur a Enmienda VII.

(2) Dato estimado, ya que a la fecha de la publicación no se cuenta con el dato final de la exportación (acorde a las normas para la exportación de gas por gasoductos, según la Resolución General 588/99 de la AFIP).

Nota: los totales por suma pueden no coincidir por redondeo en las cifras parciales.

Fuente: INDEC, Dirección Nacional de Estadísticas del Sector Externo y Cuentas Internacionales.

Cuadro 21. Importación según principales productos y países de origen. Acumulado hasta agosto de 2024

Uso económico	Productos principales		Millones de dólares	Variación porcentual 2024*/2023*	Participación porcentual	Principales países de origen
Total de importaciones			38.039	-26,3	100,0	
Total de productos seleccionados			11.553	-31,5	30,4	
BI	12019000	Porotos de soja, incluso quebrantados, excluidos para siembra	2.395	-46,7	6,3	Paraguay, Brasil, Bolivia
CyL	27101921	Gasóleo (gasoil)	937	-43,6	2,5	Estados Unidos, Emiratos Árabes Unidos, Bélgica, India, Arabia Saudita
VA	87032310	Vehículos automóviles principalmente para el transporte de personas, de cilindrada > a 1.500 cm ³ y <= a 3.000 cm ³ , con capacidad <= a 6 personas	658	54,9	1,7	Brasil, México, China, Alemania, Francia
CyL	27111100	Gas natural licuado	646	-63,6	1,7	Estados Unidos, Trinidad y Tobago, Argelia, Chile
CyL	27112100	Gas natural en estado gaseoso	507	-22,1	1,3	Bolivia
PyA	87084080	Cajas de cambio para vehículos automóviles n.c.o.p.	438	-18,3	1,2	Japón, Estados Unidos, Brasil, Filipinas, Alemania
PyA	87082999	Partes y accesorios de carrocerías de automóviles para transporte de personas, mercancías o usos especiales, n.c.o.p. (!)	417	-29,2	1,1	Brasil, Tailandia, México, Alemania, España
BI	30021590	Productos inmunológicos, dosificados o acondicionados para la venta por menor n.c.o.p. (!)	413	2,3	1,1	Alemania, Suiza, Estados Unidos, Irlanda, Japón
VA	87032210	Vehículos automóviles principalmente para el transporte de personas, de cilindrada > a 1.000 cm ³ y <= a 1.500 cm ³ , con capacidad <= a 6 personas	383	-12,8	1,0	Brasil, México, Colombia, China, Alemania
CyL	27160000	Energía eléctrica	376	-44,4	1,0	Brasil, Paraguay, Uruguay, Chile, Bolivia
PyA	87089990	Partes y accesorios para vehículos automóviles n.c.o.p.	332	-18,7	0,9	Brasil, Tailandia, China, Alemania, México
PyA	85177900	Partes de teléfonos y de aparatos de emisión, transmisión o recepción n.c.o.p., incluso circuitos impresos con componentes eléctricos o electrónicos (!)	317	-74,1	0,8	China, Viet Nam, República de Corea, Hong Kong, Malasia
BI	26011210	Aglomerados de hierro por proceso de pelletización, de diámetro >= a 8 mm y <= a 18 mm	316	-12,5	0,8	Brasil, Canadá
BI	31054000	Fosfato monoamónico, incluso mezclado con fosfato diamónico	290	-5,7	0,8	Marruecos, China, Rusia, Lituania, Israel
BK	87043190	Vehículos automóviles para transporte de mercancías, con motor de émbolo, de encendido por chispa, de peso total con carga máxima <= a 5 t, n.c.o.p. (!)	276	116,8	0,7	Brasil, México, Tailandia, Estados Unidos, China
BI	31021010	Urea con contenido de nitrógeno, calculado sobre producto anhidro seco > 45% en peso	241	36,7	0,6	Argelia, Nigeria, Turkmenistán, Bolivia, Egipto
VA	87032100	Vehículos automóviles, principalmente para el transporte de personas, de cilindrada <= a 1.000 cm ³ con motor de émbolo o pistón, de encendido por chispa	233	248,2	0,6	Brasil, México, China, España, Estados Unidos
BI	28182010	Alúmina calcinada	218	0,9	0,6	Australia, Brasil, Alemania, China, Estados Unidos
CyL	99980100	Aprovisionamiento de combustibles y lubricantes a buques y aeronaves	210	-3,1	0,6	Indeterminado
PyA	84119900	Partes de turbinas de gas n.c.o.p.	209	130,4	0,5	Hungría, Alemania, Reino Unido, Estados Unidos, China
PyA	84082020	Motores de émbolo (pistón), de encendido por compresión, diésel o semidiésel, para vehículos automotores, de cilindrada > a 1.500 cm ³ y <= a 2.500 cm ³	203	-9,1	0,5	India, Tailandia, Francia, Alemania, Sudáfrica
PyA	84082030	Motores de émbolo (pistón), de encendido por compresión, diésel o semidiésel, para vehículos automotores, de cilindrada > a 2.500 cm ³ y <= a 3.500 cm ³	197	-25,2	0,5	Tailandia, Reino Unido, Hungría, India, China
BC	30049069	Medicamentos acondicionados para la venta por menor, con compuestos heterocíclicos con heteroátomos de nitrógeno, n.c.o.p.	182	-13,0	0,5	Singapur, Alemania, Puerto Rico, Suiza, Irlanda
CyL	27011200	Hulla bituminosa, sin aglomerar	179	-29,0	0,5	Estados Unidos, Australia, Colombia, Brasil
VA	87034000	Vehículos n.c.o.p. equipados para la propulsión, con motor de émbolo (pistón) alternativo, de encendido por chispa, y con motor eléctrico, excepto los de carga por conexión a fuente eléctrica externa	170	57,5	0,4	Brasil, Alemania, México, Estados Unidos, Sudáfrica
PyA	87083090	Frenos y servofrenos y sus partes de vehículos automóviles excluidas las guarniciones de frenos montadas	170	-19,1	0,4	Brasil, Tailandia, Estados Unidos, México, Japón
BK	87012100	Tractores de carretera para semirremolques, únicamente con motor de émbolo (pistón), de encendido por compresión (diésel o semidiésel) (!)	164	-4,3	0,4	Brasil, China
BC	08039000	Bananas frescas o secas, excluidos los plátanos	162	-22,9	0,4	Ecuador, Bolivia, Paraguay, Brasil, Colombia
PyA	85443000	Juegos de cables para bujías de encendido y otros juegos de cables utilizados en los medios de transporte	158	-24,5	0,4	Brasil, Paraguay, Uruguay, Tailandia, México
BI	29314914	Glifosato y su sal de monoisopropilamina	157	-10,8	0,4	China, Estados Unidos, Suiza, Eswatini
Resto			23.114	-22,5	69,8	

(!) El cálculo de la variación interanual puede no ser exacto debido al cambio de la Nomenclatura Común del Mercosur a Enmienda VII.

Nota: los totales por suma pueden no coincidir por redondeo en las cifras parciales.

Fuente: INDEC, Dirección Nacional de Estadísticas del Sector Externo y Cuentas Internacionales.

Cuadro 22.

Productos seleccionados de exportación según diferencias absolutas. Acumulado hasta agosto de 2024 y de 2023

Productos	Acumulado hasta agosto		Diferencias interanuales
	2024 ^e	2023 [*]	
	Millones de dólares		
Total de exportaciones	52.190	45.445	6.745
Total de productos seleccionados	29.377	23.219	6.159
27090010 Aceites crudos de petróleo	3.582	2.317	1.265
12019000 Porotos de soja, incluso quebrantados, excluidos para siembra	1.776	511	1.265
23040010 Harina y pellets de la extracción del aceite de soja	7.075	5.818	1.258
10019900 Trigo y morcajo, excluidos trigo duro y para siembra	1.866	648	1.218
15071000 Aceite de soja en bruto, incluso desgomado	3.193	2.695	498
71081210 Oro para uso no monetario, formas en bruto, excluido en polvo, de aleación dorada o bullón dorado	1.861	1.433	428
10059010 Maíz en grano, excluido para siembra	5.034	4.645	389
15079090 Aceite de soja n.c.o.p.	465	249	215
28369100 Carbonatos de litio	363	549	-186
71069100 Plata (incluida la plata dorada y la platinada) en bruto, excluida en polvo	79	250	-171
10039080 Cebada en grano, excluida cervecera	392	558	-166
03061710 Camarones, langostinos y demás decápodos Natantia, congelados, enteros, excluidos de agua fría	307	186	121
99980100 Aprovisionamiento de combustibles y lubricantes a buques y aeronaves	1.003	891	112
15092000 Aceite de oliva virgen extra (1)	112	0	112
27112100 Gas natural en estado gaseoso	504	612	-108
15093000 Aceite de oliva virgen (1)	13	116	-103
03074310 Calamares y potas congelados	360	263	97
02023000 Carne bovina, congelada, deshuesada	1.166	1.256	-90
52010020 Algodón sin cardar ni peinar, simplemente desmotado	97	17	81
23025000 Salvados, moyuelos y demás residuos del cernido, de la molienda, o de otros tratamientos de las leguminosas	128	205	-77
Resto	22.812	22.226	586

(1) El cálculo de la diferencia interanual puede no ser exacto debido al cambio de la Nomenclatura común del Mercosur a Enmienda VII.

Nota: los totales por suma pueden no coincidir por redondeo en las cifras parciales.

Fuente: INDEC, Dirección Nacional de Estadísticas del Sector Externo y Cuentas Internacionales.

Cuadro 23.

Productos seleccionados de importación según diferencias absolutas. Acumulado hasta agosto de 2024 y de 2023

Productos	Acumulado hasta agosto		Diferencias interanuales
	2024 [*]	2023 [*]	
	Millones de dólares		
Total de importaciones	38.039	51.612	-13.573
Total de productos seleccionados	6.625	12.600	-5.975
12019000 Porotos de soja, incluso quebrantados, excluidos para siembra	2.395	4.491	-2.095
27111100 Gas natural licuado	646	1.773	-1.127
85177900 Partes de teléfonos y de aparatos de emisión, transmisión o recepción n.c.o.p., incluso circuitos impresos con componentes eléctricos o electrónicos (1)	317	1.223	-906
27101921 Gasóleo (gasoil)	937	1.662	-725
27160000 Energía eléctrica	376	676	-300
27101259 Gasolinas excluidas de aviación	95	367	-272
87032310 Vehículos automotores, principalmente para el transporte de personas, de cilindrada > a 1.500 cm ³ y <= a 3.000 cm ³ , con capacidad <= a 6 personas	658	425	233
85299020 Partes para aparatos receptores de radiodifusión, monitores y proyectores; aparatos receptores de televisión	76	305	-229
27101922 Fueloil	27	243	-216
73051100 Tubos soldados longitudinalmente por arco sumergido con diámetro exterior > a 406,4 mm, de hierro o acero, utilizados en oleoductos y gasoductos	37	213	-176
87082999 Partes y accesorios de carrocerías de automóviles para transporte de personas, mercancías o usos especiales, n.c.o.p. (1)	417	589	-172
87032100 Vehículos automotores, principalmente para el transporte de personas, de cilindrada <= a 1.000 cm ³ con motor de émbolo o pistón, de encendido por chispa	233	67	166
99980400 Bienes despachados mediante servicios postales	135	294	-159
87043190 Vehículos automotores para transporte de mercancías, con motor de émbolo, de encendido por chispa, de peso total con carga máxima <= a 5 t, n.c.o.p. (1)	276	127	149
72071200 Semielaborados de hierro, acero sin alea, con contenido de carbono < a 0,25%, de sección transversal rectangular	0	145	-145
Resto	31.414	39.012	-7.598

(1) El cálculo de la diferencia interanual puede no ser exacto debido al cambio de la Nomenclatura común del Mercosur a Enmienda VII.

Nota: los totales por suma pueden no coincidir por redondeo en las cifras parciales.

Fuente: INDEC, Dirección Nacional de Estadísticas del Sector Externo y Cuentas Internacionales.

Cuadro 24.

Balanza comercial, por zonas económicas y países seleccionados. Variación porcentual respecto a igual período del año anterior. Acumulado hasta agosto de 2024

Zonas económicas y países seleccionados	Acumulado hasta agosto de 2024				
	Exportación ^e		Importación [*]		Saldo [*]
	Millones de dólares	Var. %	Millones de dólares	Var. %	Millones de dólares
Total	52.190	14,8	38.039	-26,3	14.151
Mercosur	10.821	9,5	11.503	-27,7	-682
Brasil	8.512	10,1	8.539	-32,6	-27
Resto de ALADI	7.263	7,0	1.559	-24,4	5.703
Chile	4.067	25,2	415	-18,3	3.651
Perú	1.631	-5,4	133	-18,6	1.498
USMCA	5.413	16,0	5.576	-26,8	-163
Estados Unidos	4.113	14,0	4.386	-30,7	-273
Unión Europea	5.069	7,7	5.868	-18,2	-799
China	4.598	29,2	6.495	-32,6	-1.897
India	2.221	14,4	865	-15,0	1.356
ASEAN	4.617	22,0	1.896	-35,4	2.721
Viet Nam	2.159	38,0	380	-63,9	1.779
Indonesia	960	22,1	174	-24,5	787
Medio Oriente	2.886	55,1	432	-27,6	2.454
Magreb y Egipto	1.600	-17,3	592	-5,9	1.008
SACU	217	43,8	103	-6,8	114
Oceanía	399	-11,9	212	-19,6	187
Resto del mundo	7.085	23,8	2.936	-19,5	4.149

Nota: los totales incluyen zonas francas y territorios asociados.

Fuente: INDEC, Dirección Nacional de Estadísticas del Sector Externo y Cuentas Internacionales.

Cuadro 25.

Exportaciones por grandes rubros, según zonas económicas y países seleccionados. Acumulado hasta agosto de 2024 y de 2023

Zonas económicas y países seleccionados	Grandes rubros														
	Total		Productos primarios (PP)			Manufacturas de origen agropecuario (MOA)			Manufacturas de origen industrial (MOI)			Combustibles y energía (CyE)			
	2024 ^e	2023 [*]	Var.	2024 ^e	2023 [*]	Var.	2024 ^e	2023 [*]	Var.	2024 ^e	2023 [*]	Var.	2024 ^e	2023 [*]	Var.
	Millones de dólares		%	Millones de dólares		%	Millones de dólares		%	Millones de dólares		%	Millones de dólares		%
Total	52.190	45.445	14,8	13.295	10.136	31,2	18.919	16.781	12,7	13.569	13.424	1,1	6.407	5.103	25,5
Mercosur	10.821	9.881	9,5	1.562	1.162	34,5	1.805	1.728	4,5	6.116	5.695	7,4	1.338	1.296	3,2
Brasil	8.512	7.734	10,1	1.394	952	46,5	1.320	1.175	12,3	5.059	4.717	7,3	739	890	-17,0
Resto de ALADI	7.263	6.784	7,0	1.401	1.418	-1,2	1.961	1.819	7,8	1.744	2.224	-21,6	2.157	1.323	63,0
Chile	4.067	3.247	25,2	403	397	1,5	1.002	904	10,8	803	941	-14,7	1.859	1.005	85,0
Perú	1.631	1.725	-5,4	726	623	16,5	414	458	-9,6	299	421	-29,1	193	223	-13,6
USMCA	5.413	4.666	16,0	556	523	6,3	1.507	1.033	45,9	1.885	1.952	-3,4	1.464	1.158	26,5
Estados Unidos	4.113	3.608	14,0	459	451	1,7	905	698	29,7	1.303	1.317	-1,0	1.447	1.142	26,7
Unión Europea	5.069	4.705	7,7	1.248	1.113	12,1	2.768	2.411	14,8	863	928	-6,9	190	254	-25,1
China	4.598	3.559	29,2	2.556	1.437	77,9	1.654	1.713	-3,4	353	303	16,5	35	106	-67,1
India	2.221	1.942	14,4	37	25	48,9	1.892	1.629	16,2	275	279	-1,3	17	10	74,5
ASEAN	4.617	3.784	22,0	2.411	1.445	66,8	2.133	2.169	-1,7	70	79	-12,1	3	90	-96,2
Viet Nam	2.159	1.564	38,0	1.088	690	57,7	1.051	861	22,1	20	11	70,8	-	2	-100,0
Indonesia	960	786	22,1	622	165	278,1	322	566	-43,1	16	29	-44,1	-	27	-100,0
Medio Oriente	2.886	1.861	55,1	707	643	10,0	1.653	945	75,0	262	175	49,2	264	97	171,1
Magreb y Egipto	1.600	1.934	-17,3	798	1.003	-20,4	762	886	-14,0	40	39	1,8	-	6	-100,0
SACU	217	151	43,8	61	9	582,4	82	81	1,1	s	s	s	s	s	s
Oceanía	399	453	-11,9	21	18	12,2	364	397	-8,3	s	36	s	s	1	s
Resto del mundo	7.085	5.725	23,8	1.938	1.341	44,6	2.336	1.969	18,6	1.884	1.658	13,6	927	757	22,5

Nota: los totales incluyen zonas francas y territorios asociados.

Fuente: INDEC, Dirección Nacional de Estadísticas del Sector Externo y Cuentas Internacionales.

Cuadro 26.

Importaciones por usos económicos, según zonas económicas y países seleccionados.
Acumulado hasta agosto de 2024 y de 2023

Zonas económicas y países seleccionados	Usos económicos											
	Total			Bienes de capital (BK)			Bienes intermedios (BI)			Combustibles y lubricantes (CyL)		
	2024*	2023*	Var.	2024*	2023*	Var.	2024*	2023*	Var.	2024*	2023*	Var.
	Millones de dólares			Millones de dólares			Millones de dólares			Millones de dólares		
Total	38.039	51.612	-26,3	5.778	7.559	-23,6	14.975	20.205	-25,9	3.250	6.195	-47,5
Mercosur	11.503	15.920	-27,7	1.134	1.199	-5,4	5.869	9.181	-36,1	434	870	-50,1
Brasil	8.539	12.663	-32,6	1.099	1.141	-3,7	3.363	6.501	-48,3	229	581	-60,5
Resto de ALADI	1.559	2.064	-24,4	45	38	19,7	496	748	-33,7	583	774	-24,7
Chile	415	508	-18,3	34	25	35,4	240	331	-27,5	17	3	468,9
Perú	133	164	-18,6	4	2	117,2	104	123	-15,3	-	-	-
USMCA	5.576	7.616	-26,8	962	999	-3,7	1.892	2.284	-17,2	1.157	2.614	-55,7
Estados Unidos	4.386	6.327	-30,7	581	677	-14,1	1.584	1.946	-18,6	1.154	2.612	-55,8
Unión Europea	5.868	7.171	-18,2	1.040	1.378	-24,5	1.980	2.403	-17,6	275	499	-44,8
China	6.495	9.640	-32,6	1.756	2.828	-37,9	2.313	3.000	-22,9	1	2	-49,2
India	865	1.017	-15,0	67	94	-29,3	433	484	-10,4	80	194	-58,6
ASEAN	1.896	2.936	-35,4	322	407	-20,9	274	377	-27,4	2	79	-97,3
Viet Nam	380	1.052	-63,9	59	105	-44,0	20	51	-60,9	-	-	-
Indonesia	174	230	-24,5	16	19	-17,7	36	61	-40,5	1	0	87,4
Medio Oriente	432	597	-27,6	20	32	-38,0	58	106	-45,1	299	395	-24,3
Magreb y Egipto	592	629	-5,9	8	7	15,4	446	426	4,8	92	87	6,0
SACU	103	111	-6,8	29	24	21,2	51	43	17,8	0	-	100,0
Oceanía	212	264	-19,6	7	15	-53,7	155	168	-7,8	37	72	-48,5
Resto del mundo	2.936	3.648	-19,5	389	539	-27,9	1.010	984	2,6	289	610	-52,5

Zonas económicas y países seleccionados	Usos económicos											
	Piezas y accesorios para bienes de capital (PyA)			Bienes de consumo (BC)			Vehículos automotores de pasajeros (VA)			Resto		
	2024*	2023*	Var.	2024*	2023*	Var.	2024*	2023*	Var.	2024*	2023*	Var.
	Millones de dólares			Millones de dólares			Millones de dólares			Millones de dólares		
Total	8.092	10.863	-25,5	4.286	5.394	-20,5	1.488	1.077	38,2	170	320	-46,9
Mercosur	2.024	2.734	-26,0	868	1.064	-18,4	1.172	871	34,5	1	1	3,4
Brasil	1.939	2.633	-26,4	736	936	-21,4	1.172	871	34,5	1	1	3,3
Resto de ALADI	35	38	-7,8	379	459	-17,5	22	7	233,9	0	0	-12,4
Chile	25	24	3,9	100	125	-20,4	-	-	-	0	0	-20,0
Perú	3	4	-19,3	23	36	-36,6	-	-	-	0	0	-8,2
USMCA	1.023	1.058	-3,3	418	598	-30,1	122	61	98,6	2	2	29,6
Estados Unidos	749	660	13,4	298	421	-29,3	19	10	88,2	2	2	20,9
Unión Europea	1.584	1.787	-11,3	911	1.035	-12,0	75	67	12,6	3	2	65,3
China	1.435	2.435	-41,1	925	1.326	-30,3	65	48	35,4	0	0	70,3
India	182	147	23,9	103	92	11,6	-	6	-100,0	0	0	-24,7
ASEAN	927	1.624	-42,9	371	449	-17,4	0	-	100,0	0	0	532,3
Viet Nam	151	721	-79,0	150	175	-14,1	-	-	-	0	0	-35,5
Indonesia	30	47	-36,4	90	102	-11,1	-	-	-	0	0	22,5
Medio Oriente	31	35	-11,3	24	30	-18,3	-	-	-	0	0	1.495,9
Magreb y Egipto	35	100	-65,1	11	10	10,9	-	-	-	0	0	-6,0
SACU	18	40	-54,3	1	3	-63,1	4	1	328,0	0	0	754,2
Oceanía	6	4	32,9	8	5	51,4	-	-	-	0	0	-53,1
Resto del mundo	792	861	-8,1	266	323	-17,5	28	16	75,3	162	315	-48,4

Nota: los totales incluyen zonas francas y territorios asociados.

Fuente: INDEC, Dirección Nacional de Estadísticas del Sector Externo y Cuentas Internacionales.

Cuadro 27.

Exportaciones a los principales socios comerciales por grandes rubros. Acumulado hasta agosto de 2024

Rubros	Total exportación		Brasil		Estados Unidos		China	
	Millones de dólares	Variación porcentual 2024º/2023*	Millones de dólares	Variación porcentual 2024º/2023*	Millones de dólares	Variación porcentual 2024º/2023*	Millones de dólares	Variación porcentual 2024º/2023*
Total	52.190	14,8	8.512	10,1	4.113	14,0	4.598	29,2
Productos primarios (PP)	13.295	31,2	1.394	46,5	459	1,7	2.556	77,9
Animales vivos	18	15,1	0	50,1	5	34,3	s	s
Pescados y mariscos sin elaborar	1.192	20,6	9	152,8	104	-7,8	239	17,4
Miel	125	-3,8	-	-	84	-3,4	-	-
Hortalizas y legumbres sin elaborar	411	15,8	164	37,5	18	69,4	s	s
Frutas frescas	439	9,0	112	30,9	105	19,7	2	-20,8
Cereales	7.915	22,9	1.046	51,3	49	11,2	542	-24,1
Semillas y frutos oleaginosos	2.454	93,0	17	101,0	79	-20,0	1.588	250,6
Tabaco sin elaborar	179	17,1	14	-9,1	10	403,7	36	s
Lanas sucias	17	8,7	-	-	-	-	14	4,9
Fibras de algodón	97	477,9	-	-	-	-	14	67,0
Minerales metalíferos, escorias y cenizas	301	23,3	s	s	s	s	116	1.047,7
Resto de PP	147	44,8	s	s	s	s	4	-22,2
Manufacturas de origen agropecuario (MOA)	18.919	12,7	1.320	12,3	905	29,7	1.654	-3,4
Carnes y sus preparados	2.241	-0,3	58	45,2	132	41,9	1.071	-14,9
Pescados y mariscos elaborados	182	9,5	52	26,0	27	22,4	1	142,0
Productos lácteos	772	2,8	382	6,6	7	282,8	12	-42,4
Otros productos de origen animal	33	0,1	3	-28,9	0	-12,3	1	-17,1
Frutas secas o procesadas	85	26,0	35	17,3	14	-28,3	-	-
Café, té, yerba mate y especias	119	4,4	3	69,8	40	-0,4	1	72,8
Productos de molinería y sus preparaciones	570	-8,3	313	2,0	6	-14,1	0	-3,6
Grasas y aceites	4.933	15,5	71	21,4	218	45,4	439	64,0
Azúcar, cacao y artículos de confitería	267	76,2	33	39,7	86	165,0	s	s
Preparados de hortalizas, legumbres y frutas	635	19,1	224	26,1	123	29,9	3	-25,5
Bebidas, líquidos alcohólicos y vinagre	546	8,7	69	20,9	131	13,5	7	-35,9
Residuos y desperdicios de la industria alimentaria	7.659	17,5	7	-26,9	13	-35,4	27	-18,9
Extractos curtientes y tintóreos	142	-4,3	34	3,8	22	9,4	4	-64,3
Piel y cueros	263	-7,9	5	-13,7	8	-18,6	76	-18,2
Lanas elaboradas	61	4,0	s	s	s	s	4	157,2
Resto de MOA	411	32,1	s	s	s	s	s	s
Manufacturas de origen industrial (MOI)	13.569	1,1	5.059	7,3	1.303	-1,0	353	16,5
Productos químicos y conexos	2.779	-1,1	354	-9,3	196	28,5	300	9,6
Materias plásticas y sus manufacturas	596	9,1	315	7,6	13	-7,9	6	80,4
Caucho y sus manufacturas	146	20,6	99	62,5	21	-38,9	0	-2,6
Manufacturas de cuero, marroquinería, etcétera	13	-19,4	0	-30,2	3	-15,9	s	s
Papel, cartón, impresos y publicaciones	259	15,5	65	-4,1	12	172,7	34	141,6
Textiles y confecciones	69	19,9	38	40,0	1	-20,5	s	s
Calzado y sus partes componentes	6	5,0	0	-68,3	1	17,1	-	s
Manufacturas de piedra, yeso, vidrio, etcétera	89	-9,9	17	-41,1	2	32,8	0	558,4
Piedras, metales preciosos y sus manufacturas; monedas	1.956	15,7	-	s	438	6,6	s	s
Metales comunes y sus manufacturas	1.540	11,8	297	58,3	473	-9,8	7	6,6
Máquinas y aparatos, material eléctrico	896	-13,7	397	-13,5	117	-3,8	5	-1,0
Material de transporte terrestre	4.974	-3,4	3.451	8,5	5	-71,3	0	-36,1
Vehículos de navegación aérea, marítima y fluvial	15	-85,8	7	145,3	2	-65,7	s	s
Resto de MOI	232	25,7	19	-0,8	18	-21,0	0	-33,1
Combustibles y energía (CyE)	6.407	25,5	739	-17,0	1.447	26,7	35	-67,1
Petróleo crudo	3.582	54,6	441	-23,6	1.233	45,4	-	-100,0
Carburantes	1.691	15,0	27	-52,2	194	-11,7	s	s
Grasas y aceites lubricantes	47	-2,0	8	9,5	s	s	-	-
Gas de petróleo, otros hidrocarburos gaseosos y energía eléctrica	918	-9,2	221	1,8	-	-	-	-
Resto de CyE	168	-34,6	42	30,9	s	s	s	s

Nota: los totales por suma pueden no coincidir por redondeo en las cifras parciales.

Fuente: INDEC, Dirección Nacional de Estadísticas del Sector Externo y Cuentas Internacionales.

Cuadro 28.

Importaciones desde los principales socios comerciales por usos económicos, grandes categorías económicas y agregados especiales. Acumulado hasta agosto de 2024

Usos económicos, grandes categorías económicas y agregados especiales	Total importación		Brasil		Estados Unidos		China	
	Millones de dólares	Variación porcentual 2024*/2023*	Millones de dólares	Variación porcentual 2024*/2023*	Millones de dólares	Variación porcentual 2024*/2023*	Millones de dólares	Variación porcentual 2024*/2023*
Total general	38.039	-26,3	8.539	-32,6	4.386	-30,7	6.495	-32,6
Bienes de capital (BK)	5.778	-23,6	1.099	-3,7	581	-14,1	1.756	-37,9
Bienes de capital, excluidos equipos de transporte	4.520	-25,8	566	-22,0	533	-10,3	1.455	-36,5
Computadoras y teléfonos	424	-42,4	1	7,2	25	-46,8	242	-49,2
Equipos de transporte industriales	833	14,0	532	28,2	24	-35,8	59	-5,4
Bienes intermedios (BI)	14.975	-25,9	3.363	-48,3	1.584	-18,6	2.313	-22,9
Alimentos y bebidas básicos fundamentalmente para la industria	2.501	-45,8	159	-92,1	10	7,1	0	-52,9
Alimentos y bebidas elaborados fundamentalmente para la industria	222	2,8	126	31,5	5	-20,3	2	27,5
Suministros industriales básicos no especificados en otras partidas	746	-5,1	428	-8,2	45	17,3	17	-0,4
Suministros industriales elaborados no especificados en otras partidas	10.724	-22,0	2.634	-32,6	1.360	-20,7	2.266	-23,2
Medicamentos	782	-6,4	17	22,3	164	-7,4	28	-7,3
Combustibles y lubricantes (CyL)	3.250	-47,5	229	-60,5	1.154	-55,8	1	-49,2
Combustibles y lubricantes básicos	687	-24,0	0	-49,1	111	-23,6	0	-9,5
Combustibles y lubricantes elaborados	2.563	-51,6	229	-60,5	1.043	-57,7	1	-50,5
Piezas y accesorios para bienes de capital (PyA)	8.092	-25,5	1.939	-26,4	749	13,4	1.435	-41,1
Piezas y accesorios para bienes de capital	3.144	-16,1	311	-24,0	501	24,1	801	-35,4
Partes y piezas para computadoras y teléfonos	467	-65,9	1	38,2	2	-42,8	326	-55,0
Piezas y accesorios para equipos de transporte	4.481	-22,0	1.627	-26,8	246	-2,9	308	-34,9
Bienes de consumo (BC)	4.286	-20,5	736	-21,4	298	-29,3	925	-30,3
Alimentos y bebidas básicos fundamentalmente para el hogar	330	-19,4	61	5,0	5	-3,7	4	-43,3
Alimentos y bebidas elaborados fundamentalmente para el hogar	509	-18,4	141	-33,7	20	-43,9	13	-39,7
Equipos de transporte no industriales	273	-25,9	25	3,2	9	-62,1	138	-32,3
Artículos de consumo duraderos no especificados en otra partida	358	-26,8	30	-24,9	27	-20,4	128	-39,1
Artículos de consumo semiduraderos no especificados en otra partida	1.136	-24,9	205	-23,0	37	-12,5	471	-30,5
Artículos de consumo no duraderos no especificados en otra partida	937	-20,7	241	-19,1	94	-42,8	148	-15,0
Medicamentos	743	-8,3	33	-10,6	105	-8,8	23	-28,5
Vehículos automotores de pasajeros (VA)	1.488	38,2	1.172	34,5	19	88,2	65	35,4
Resto	170	-46,9	1	3,3	2	20,9	0	70,3

Nota: los totales por suma pueden no coincidir por redondeo en las cifras parciales.

Fuente: INDEC, Dirección Nacional de Estadísticas del Sector Externo y Cuentas Internacionales.

3. Series de tiempo

Contenido

	Pág.
3.1 Exportaciones desestacionalizadas y tendencia-ciclo	37
Cuadro 29. Exportaciones. Series original, desestacionalizada y tendencia-ciclo. Agosto 2023-agosto 2024	37
3.2 Importaciones desestacionalizadas y tendencia-ciclo	38
Cuadro 30. Importaciones. Series original, desestacionalizada y tendencia-ciclo. Agosto 2023-agosto 2024	38

3.1 Exportaciones desestacionalizadas y tendencia-ciclo

En términos desestacionalizados, las exportaciones de agosto de 2024 se redujeron 2,1% con respecto al mes anterior. Por su parte, la tendencia-ciclo descendió 0,7% con relación a julio de 2024.

Cuadro 29. Exportaciones. Series original, desestacionalizada y tendencia-ciclo. Agosto 2023-agosto 2024

Período	Serie original	Serie desestacionalizada	Tendencia-ciclo	Variación serie original con respecto a igual período del año anterior	Variación desestacionalizada con respecto al mes anterior	Variación tendencia-ciclo con respecto al mes anterior	
Millones de dólares				%			
2023	Agosto	5.910	5.625	5.469	-21,6	1,7	0,0
	Septiembre	5.751	5.578	5.501	-23,5	-0,8	0,6
	Octubre	5.397	5.226	5.571	-32,2	-6,3	1,3
	Noviembre	4.923	5.454	5.684	-30,9	4,4	2,0
	Diciembre	5.273	5.663	5.838	-13,8	3,8	2,7
2024	Enero	5.398	6.119	6.019	9,6	8,1	3,1
	Febrero	5.530	6.413	6.202	5,6	4,8	3,0
	Marzo	6.479	6.381	6.359	13,0	-0,5	2,5
	Abril	6.527	6.459	6.468	10,7	1,2	1,7
	Mayo	7.652	6.738	6.520	22,2	4,3	0,8
	Junio	6.590	6.562	6.520	21,7	-2,6	0,0
	Julio	7.221	6.481	6.486	19,2	-1,2	-0,5
	Agosto	6.793	6.343	6.438	14,9	-2,1	-0,7

Nota: los cuadros con las series mensuales desestacionalizadas y tendencia-ciclo se encuentran disponibles en <https://www.indec.gob.ar/indec/web/Nivel4-Tema-3-2-40>

Fuente: INDEC, Dirección Nacional de Estadísticas del Sector Externo y Cuentas Internacionales.

Gráfico 5. Series original, desestacionalizada y tendencia-ciclo de las exportaciones. Agosto 2014-agosto 2024

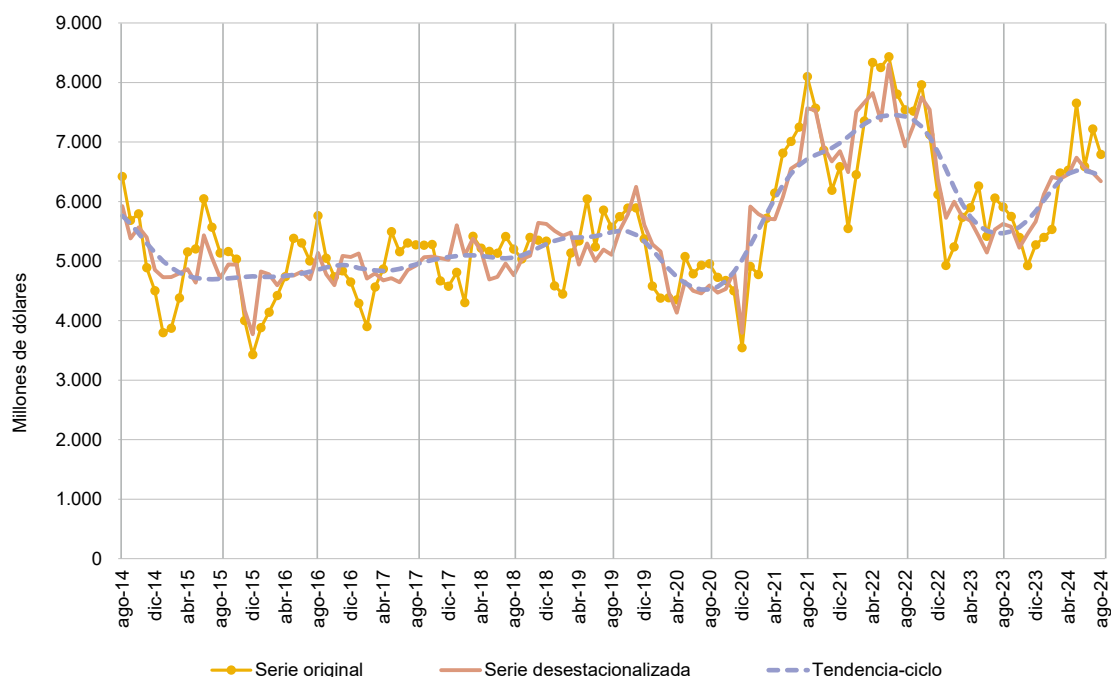

Fuente: INDEC, Dirección Nacional de Estadísticas del Sector Externo y Cuentas Internacionales.

3.2 Importaciones desestacionalizadas y tendencia-ciclo

En agosto de 2024 la serie desestacionalizada de las importaciones se redujo 10,1% con relación al mes anterior. En tanto, la tendencia-ciclo registró un incremento de 0,6% en comparación con julio de 2024.

Cuadro 30. Importaciones. Serie original, desestacionalizada y tendencia-ciclo. Agosto 2023-agosto 2024

Período	Serie original	Serie desestacionalizada	Tendencia-ciclo	Variación serie original con respecto a igual período del año anterior	Variación desestacionalizada con respecto al mes anterior	Variación tendencia-ciclo con respecto al mes anterior	
Millones de dólares				%			
2023	Agosto	6.885	6.176	6.111	-12,2	-0,9	-1,6
	Septiembre	6.525	6.249	5.979	-8,6	1,2	-2,2
	Octubre	5.839	5.617	5.816	-3,9	-10,1	-2,7
	Noviembre	5.482	5.665	5.624	-4,9	0,8	-3,3
	Diciembre	4.255	5.077	5.408	-15,2	-10,4	-3,8
2024	Enero	4.613	4.945	5.179	-14,1	-2,6	-4,2
	Febrero	4.121	4.810	4.950	-18,0	-2,7	-4,4
	Marzo	4.335	4.768	4.739	-36,7	-0,9	-4,3
	Abril	4.708	4.740	4.564	-22,7	-0,6	-3,7
	Mayo	5.012	4.580	4.440	-32,1	-3,4	-2,7
	Junio	4.700	4.486	4.373	-35,2	-2,1	-1,5
	Julio	5.720	4.936	4.357	-15,4	10,0	-0,4
	Agosto	4.830	4.436	4.382	-29,8	-10,1	0,6

Nota: los cuadros con las series mensuales desestacionalizadas y tendencia-ciclo se encuentran disponibles en <https://www.indec.gov.ar/indec/web/Nivel4-Tema-3-2-40>

Fuente: INDEC, Dirección Nacional de Estadísticas del Sector Externo y Cuentas Internacionales.

Gráfico 6. Series original, desestacionalizada y tendencia-ciclo de las importaciones. Agosto 2014-agosto 2024

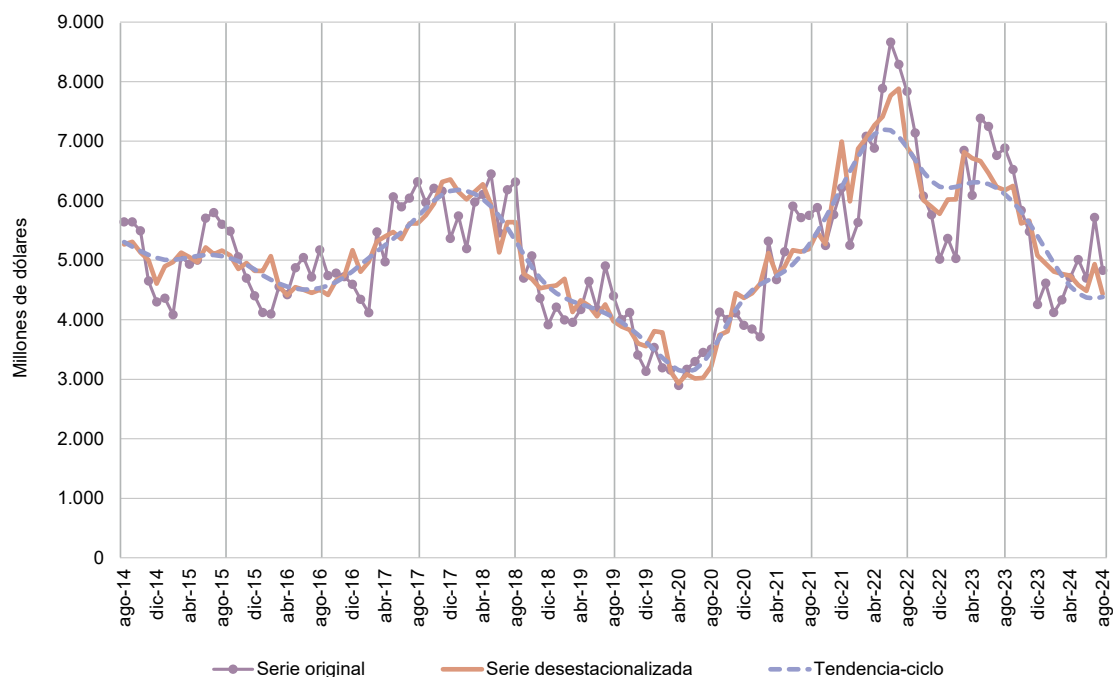

Fuente: INDEC, Dirección Nacional de Estadísticas del Sector Externo y Cuentas Internacionales.

4. Secciones especiales

Contenido

	Pág.
4.1 Exportaciones netas de productos relacionados con la soja. Agosto y acumulado hasta agosto de 2024	39
Cuadro 31. Exportaciones netas de los principales productos de la soja. Variaciones absolutas y relativas. Agosto y acumulado hasta agosto de 2023 y de 2024.....	39
4.2 Exportaciones netas del sector automotriz. Agosto y acumulado hasta agosto de 2024	41
Cuadro 32. Exportaciones netas del sector automotriz, según grupos de productos. Variaciones absolutas y relativas. Agosto y acumulado hasta agosto de 2023 y de 2024.....	41
4.3 Exportaciones netas de combustibles minerales, aceites minerales y productos de su destilación; materias bituminosas; ceras minerales (capítulo 27 de la NCM). Agosto y acumulado hasta agosto de 2024	42
Cuadro 33. Exportaciones netas de combustibles minerales, aceites minerales y productos de su destilación; materias bituminosas; ceras minerales (capítulo 27 de la NCM). Variaciones absolutas y relativas. Agosto y acumulado hasta agosto de 2023 y de 2024.....	42

4.1 Exportaciones netas de productos relacionados con la soja. Agosto y acumulado hasta agosto de 2024

En agosto de 2024, las exportaciones netas (exportaciones menos importaciones) de los principales productos derivados del cultivo de la soja y sus subproductos alcanzaron un valor de 1.292 millones de dólares, un 124,9% superior al registrado en el mismo mes del año anterior (718 millones de dólares).

Las exportaciones sumaron 1.520 millones de dólares, lo que representa un aumento del 39,1% en términos interanuales (427 millones de dólares). Este resultado fue impulsado por un incremento del 66,5% en las cantidades y una caída del 16,5% en los precios.

Se registraron aumentos en los volúmenes exportados de porotos de soja, incluso quebrantados y excluidos para siembra (533,6%); aceite de soja en bruto, incluso desgomado (129,8%); harina y pellets de la extracción del aceite de soja (43,7%); aceite de soja refinado, en envases de ≤ 5 litros; y aceite de soja no clasificado en otras partidas (1,4%). Por el contrario, se registraron descensos en las cantidades vendidas de aceite de soja refinado, excluido en envases de ≤ 5 litros; y biodiésel y sus mezclas (-20,6%).

En cuanto a los precios, se observó un descenso en porotos de soja, incluso quebrantados y excluidos para siembra (-26,1%); harina y pellets de la extracción del aceite de soja (-22,2%); aceite de soja no clasificado en otras partidas (-10,0%); aceite de soja en bruto, incluso desgomado (-9,4%); aceite de soja refinado; y biodiésel y sus mezclas (-8,3%).

Las importaciones fueron de 228 millones de dólares, 290 millones de dólares menos que en el mismo período del año anterior. Las importaciones de porotos de soja se realizaron bajo el régimen de importaciones temporarias con el objetivo de ser industrializadas y provinieron mayormente de Paraguay (99,8%) y, en menor medida, de Bolivia (0,2%).

Cuadro 31. Exportaciones netas de los principales productos de la soja. Variaciones absolutas y relativas. Agosto y acumulado hasta agosto de 2023 y de 2024

Principales productos de la soja	Agosto				Acumulado hasta agosto			
	2024 ^e	2023 [*]	Diferencia interanual	Variación porcentual	2024 ^e	2023 [*]	Diferencia interanual	Variación porcentual
	Millones de dólares		%		Millones de dólares		%	
Exportaciones netas	1.292	574	718	124,9	10.557	5.192	5.365	103,3
Exportación	1.520	1.093	427	39,1	12.953	9.700	3.252	33,5
12019000 Porotos de soja, incluso quebrantados, excluidos para siembra	216	46	170	368,1	1.776	511	1.265	247,8
15071000 Aceite de soja en bruto, incluso desgomado	372	179	193	108,1	3.193	2.695	498	18,5
15079090 Aceite de soja n.c.o.p.	62	68	-6	-8,7	465	249	215	86,3
23040010 Harina y pellets de la extracción del aceite de soja	800	716	85	11,8	7.075	5.818	1.258	21,6
38260000 Biodiésel y sus mezclas, sin aceites de petróleo o de mineral bituminoso	47	64	-17	-27,1	294	251	43	17,0
Resto (*)	22	19	3	14,8	150	176	-26	-14,7
Importación	228	518	-290	-56,1	2.396	4.509	-2.113	-46,9
12019000 Porotos de soja, incluso quebrantados, excluidos para siembra	228	518	-290	-56,1	2.395	4.491	-2.095	-46,7
23040010 Harina y pellets de la extracción del aceite de soja	-	0	-0	-100,0	0	18	-18	-98,7

(*) Incluye aceite de soja refinado, en envases ≤ a 5 l (NCM: 15079011) y aceite de soja refinado, excluido en envases ≤ a 5 l. (NCM: 15079019) que se unificaron por aplicación del secreto estadístico.

Nota: las bases de datos históricas de soja y supproductos, mensuales y acumuladas según país, en dólares y kilos, se encuentran disponibles para su descarga en el Sistema de Consulta de Comercio Exterior de Bienes:

https://comex.indec.gob.ar/?_ga=2.85762393.1346510258.1611573056-1509903781.1592436568#/database

Los totales por suma pueden no coincidir por redondeo en las cifras parciales.

Fuente: INDEC, Dirección Nacional de Estadísticas del Sector Externo y Cuentas Internacionales.

El siguiente gráfico presenta la evolución mensual de la variación interanual de las exportaciones netas, en términos de precios y cantidades, y su correspondiente saldo, en millones de dólares. En agosto de 2024, se observa que el aumento de las exportaciones netas, de 718 millones de dólares, fue resultado de un efecto cantidad favorable de 914 millones de dólares y de un efecto precio negativo de 196 millones de dólares.

Gráfico 7. Variación interanual de las exportaciones netas de los principales productos de la soja en términos de precios y cantidades, en millones de dólares. Enero 2022-agosto 2024

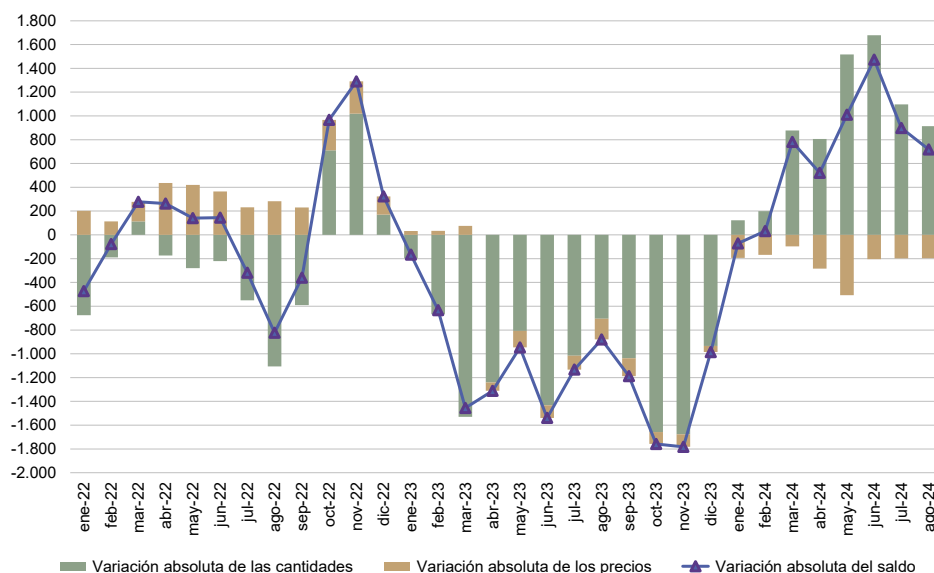

Fuente: INDEC, Dirección Nacional de Estadísticas del Sector Externo y Cuentas Internacionales.

En los ocho meses transcurridos de 2024, las exportaciones netas de los principales productos derivados del cultivo de la soja y sus subproductos alcanzaron el valor de 10.557 millones de dólares, 5.365 millones de dólares superior (103,3%) a las registradas en el mismo período del año anterior.

Las exportaciones totalizaron 12.953 millones de dólares, con una suba de 33,5% en términos interanuales (3.252 millones de dólares), como resultado de un aumento en las cantidades de 64,8% y una reducción en los precios de 19,0%.

Con relación a las cantidades, aumentaron las de porotos de soja, incluso quebrantados y excluidos para siembra (345,5%); aceite de soja no clasificado en otras partidas (114,1%); harina y pellets de la extracción del aceite de soja (48,9%); biodiésel y sus mezclas (47,5%); aceite de soja en bruto, incluso desgomado (47,1%); y aceite de soja refinado, en envases de ≤ 5 litros (1,0%). En tanto, descendieron las de aceite de soja refinado, excluido en envases de ≤ 5 litros (-12,6%).

Respecto a los precios, descendieron los de porotos de soja, incluso quebrantados y excluidos para siembra (-22,0%); biodiésel y sus mezclas (-20,7%); aceite de soja en bruto, incluso desgomado (-19,5%); harina y pellets de la extracción del aceite de soja (-18,3%); aceite de soja refinado (en envases de ≤ 5 litros: -15,3%; excluido en envases de ≤ 5 litros: -16,0%); y aceite de soja no clasificado en otras partidas (-13,0%).

Por su parte, las importaciones de los principales productos de la soja fueron de 2.396 millones de dólares, 2.113 millones de dólares menos que en el mismo período del año anterior.

4.2

Exportaciones netas del sector automotriz.
Agosto y acumulado hasta agosto de 2024

En agosto, las exportaciones netas (exportaciones menos importaciones) del sector automotriz fueron deficitarias en 239 millones de dólares, en tanto que en igual mes del año anterior arrojaron un saldo negativo de 409 millones de dólares. La reducción del déficit se debió a que se produjo un aumento en las exportaciones (142 millones de dólares) en conjunto con una disminución de las importaciones (-28 millones de dólares).

En el mes bajo análisis, las exportaciones netas de los vehículos para transporte de mercancías y de los vehículos para transporte de personas exhibieron un superávit de 336 millones de dólares y de 88 millones de dólares, respectivamente, mientras que las autopartes registraron un déficit de 663 millones de dólares.

Cuadro 32. Exportaciones netas del sector automotriz, según grupos de productos. Variaciones absolutas y relativas. Agosto y acumulado hasta agosto de 2023 y de 2024

Grupos de productos	Agosto				Acumulado hasta agosto			
	2024 ^e	2023*	Diferencia interanual	Variación porcentual	2024 ^e	2023*	Diferencia interanual	Variación porcentual
	Millones de dólares		%		Millones de dólares		%	
Exportaciones netas	-239	-409	170	41,6	-1.937	-2.543	606	23,8
Vehículos para transporte de personas	88	226	-138	-61,1	99	655	-556	-84,8
Vehículos para transporte de mercancías	336	293	43	14,7	2.441	2.646	-205	-7,8
Chasis, partes y neumáticos	-663	-928	265	28,6	-4.477	-5.843	1.367	23,4
Exportación	824	682	142	20,8	5.383	5.625	-242	-4,3
Vehículos para transporte de personas	308	249	59	23,9	1.620	1.771	-150	-8,5
Vehículos para transporte de mercancías	399	321	78	24,2	2.943	3.015	-72	-2,4
Chasis, partes y neumáticos	117	112	5	4,5	820	839	-19	-2,3
Importación	1.063	1.091	-28	-2,6	7.320	8.167	-847	-10,4
Vehículos para transporte de personas	220	22	198	886,2	1.521	1.116	405	36,3
Vehículos para transporte de mercancías	63	29	35	121,6	503	370	133	36,0
Chasis, partes y neumáticos	780	1.041	-260	-25,0	5.296	6.682	-1.386	-20,7

Nota: el grupo de productos se conformó en función del complejo automotriz, el cual está constituido por los vehículos para el transporte de mercancías y personas; los tractores y volquetes automotores concebidos para utilizarlos fuera de la red vial; y las denominadas autopartes.

Entre las autopartes se destacan motores y sus partes; cajas de cambio; aparatos receptores de radiodifusión; dínamos, alternadores, bujías, faros y otros componentes del sistema eléctrico del automóvil; y neumáticos. Para este grupo de productos se consideraron las importaciones y exportaciones realizadas por las empresas clasificadas en la rama 29 –fabricación de vehículos automotores, remolques y semirremolques– del Clasificador Nacional de Actividades Económicas 2010 (ClnAE), de acuerdo con el Censo Nacional Económico 2020-2021.

Los totales por suma pueden no coincidir por redondeo en las cifras parciales.

Fuente: INDEC, Dirección Nacional de Estadísticas del Sector Externo y Cuentas Internacionales.

En lo que respecta a los ocho meses transcurridos del año, el sector tuvo un déficit de 1.937 millones de dólares, producto del resultado negativo registrado en las autopartes (-4.477 millones de dólares), parcialmente compensado por el superávit que presentaron los vehículos para transporte de mercancías (2.441 millones de dólares) y los vehículos para transporte de personas (99 millones de dólares).

4.3

Exportaciones netas de combustibles minerales, aceites minerales y productos de su destilación; materias bituminosas; ceras minerales (capítulo 27 de la NCM). Agosto y acumulado hasta agosto de 2024

En agosto, las exportaciones netas del capítulo 27 fueron superavitarias en 224 millones de dólares, en tanto que en igual mes del año anterior se registró un saldo negativo de 26 millones de dólares. Las exportaciones aumentaron 10,3%, principalmente por el incremento de 8,9% en la venta de aceites crudos de petróleo. Por otro lado, las importaciones disminuyeron 30,8%, debido a menores compras de gas natural licuado; gasóleo (gasoil); y energía eléctrica, entre otros productos.

En los ocho meses transcurridos de 2024, las exportaciones netas del capítulo 27 registraron un saldo positivo de 2.285 millones de dólares. En el mismo período del 2023, se había registrado un déficit de 1.888 millones de dólares. Las exportaciones aumentaron 27,7% en comparación con igual período del año anterior especialmente por el incremento de 54,6% en los despachos de aceites crudos de petróleo, que compensó las menores ventas de gas natural en estado gaseoso. En cuanto a las importaciones, descendieron 49,3%, principalmente por la disminución en las compras de gas natural licuado; gasóleo (gasoil); y energía eléctrica, entre otras reducciones.

Cuadro 33. Exportaciones netas de combustibles minerales, aceites minerales y productos de su destilación; materias bituminosas; ceras minerales (capítulo 27 de la NCM). Variaciones absolutas y relativas Agosto y acumulado hasta agosto de 2023 y de 2024

Principales productos del capítulo 27	Agosto				Acumulado hasta agosto			
	2024 ^e	2023*	Diferencia interanual	Variación porcentual	2024 ^e	2023*	Diferencia interanual	Variación porcentual
	Millones de dólares		%		Millones de dólares		%	
Exportaciones netas	224	-26	250	954,5	2.285	-1.888	4.173	221,0
Exportación del capítulo 27	650	590	61	10,3	5.380	4.212	1.168	27,7
27090010 Aceites crudos de petróleo	468	430	38	8,9	3.582	2.317	1.265	54,6
27101249 Naftas, excluidas para petroquímica	55	40	14	35,0	384	339	45	13,2
27111290 Propano licuado excluido crudo	8	10	-2	-19,1	166	169	-4	-2,2
27111300 Butanos licuados	12	16	-4	-22,4	168	163	4	2,6
27112100 Gas natural en estado gaseoso (1)	49	48	1	2,1	504	612	-108	-17,6
Resto capítulo 27 (2)	58	45	13	28,2	576	612	-35	-5,8
Importación del capítulo 27	426	616	-189	-30,8	3.096	6.100	-3.005	-49,3
27011200 Hulla bituminosa, sin aglomerar	31	21	10	47,1	179	252	-73	-29,0
27101259 Gasolinas, excluidas de aviación	-	24	-24	-100,0	95	367	-272	-74,2
27101921 Gasóleo (gasoil)	83	153	-70	-45,6	937	1.662	-725	-43,6
27111100 Gas natural licuado	148	219	-71	-32,5	646	1.773	-1.127	-63,6
27112100 Gas natural en estado gaseoso	92	97	-6	-5,8	507	651	-144	-22,1
27160000 Energía eléctrica	27	69	-42	-61,0	376	676	-300	-44,4
Resto capítulo 27	45	31	14	44,7	357	721	-363	-50,4

(1) Dato estimado, ya que a la fecha de la publicación no se cuenta con el dato final de la exportación (acorde a las normas para la exportación de gas por gasoductos, según la Resolución General 588/99 de la AFIP).

(2) Incluye la energía eléctrica (NCM: 27160000) que no se detalla por la aplicación del secreto estadístico.

Fuente: INDEC, Dirección Nacional de Estadísticas del Sector Externo y Cuentas Internacionales.

5.

Nota metodológica

- En el informe técnico *Intercambio comercial argentino (ICA)* suelen realizarse modificaciones a las cifras de los meses anteriores, especialmente en los valores de exportación. Estas modificaciones obedecen a múltiples razones: el valor informado se construye, fundamentalmente, sobre la base de operaciones realizadas y perfeccionadas desde el punto de vista documental y, en el caso de existir un porcentaje de operaciones pendiente al momento de brindar la información, su valor debe ser estimado. Asimismo, hay operaciones que han sido oficializadas por un valor, se efectivizan por un valor inferior y se demora la carga del posembarque (documento en donde se consigna el valor definitivo). Finalmente, la aplicación de regímenes tales como el de precios revisables (petróleo), con ajuste de precios en función de la calidad (concentrado de minerales), como así también las operaciones en consignación, permiten a los exportadores modificar los valores declarados en el momento de la exportación en plazos que van de los 60 a los 180 días posteriores al embarque.
- El valor de las exportaciones de agosto de 2024 se estimó en forma provisoria, debido a que 15,6% de la documentación aduanera oficializada durante este mes se encuentra aún pendiente. Esto significa que, al momento del cierre del presente informe, no fue cumplida ni anulada.
- De acuerdo con la Resolución General 2.108 de la AFIP, los exportadores de minerales tienen la opción de modificar el valor de sus transacciones en virtud de las variaciones en la cantidad y en la ley del mineral constatadas por el comprador. Esta opción puede ser ejercida dentro de los seis meses de embarque, con posibilidades de prorrogar este plazo por otros seis meses.
- Admisión temporal es el régimen aduanero que permite recibir en un territorio aduanero, con suspensión total o parcial de los derechos y los impuestos a la importación, ciertas mercancías importadas para un propósito específico y con intenciones de ser reexportadas dentro de un plazo determinado, sin que hubieran sufrido una modificación, excepto su depreciación normal debida al uso que se hubiera hecho de ellas (Convenio de Kyoto Revisado, Anexo Específico G/cap. 1/ E1).
- Por lo general, no se realizan modificaciones en las cifras de importación, salvo las practicadas a fin de cada año por la recuperación por parte de los importadores de mercaderías que hubieran sido enviadas previamente a rezago y registradas como tales.
- Al respecto de la valoración, las exportaciones se refieren a precios FOB (libre a bordo), en el puerto o lugar de embarque de las mercaderías; y las importaciones, a precios CIF, que incluyen el valor FOB más el flete y el seguro (excluidos los derechos de importación). Para más información, ver: https://www.indec.gob.ar/ftp/cuadros/economia/metodologia_comex.pdf
- Las variaciones porcentuales de precios y cantidades de las exportaciones e importaciones del período analizado se construyeron sobre la base de un índice de precios mensual del tipo Paasche con base 2004=100. Los índices de precios del tipo Paasche se construyen considerando las cantidades del período de cálculo, razón por la cual son sensibles a los cambios en la composición del comercio exterior.

Para poder conciliar los índices de precios y cantidades trimestrales con los mensuales al final de cada trimestre se aplican técnicas de *benchmarking* en cada nivel de dichos índices. Para esto se utiliza el método de Fernández. Este se usa cuando se cuenta con un indicador mensual relacionado. En este caso la serie mensual conciliada con la serie trimestral publicada se obtiene como solución del siguiente problema:

$$\min_{y, \beta} \sum_{t=1}^{3N} (y_t - \beta x_t)^2 \quad \text{suje to a} \quad \frac{1}{3} \sum_{t=1}^3 y_t = Y_1, \dots, \frac{1}{3} \sum_{t=3N-2}^{3N} y_t = Y_N$$

Donde x_t con $t=1, \dots, 3N$ es el indicador mensual relacionado y β es un coeficiente que permite un buen ajuste. De esta ecuación se desprende que β es el estimador de mínimos cuadrados en un modelo lineal que relaciona la serie trimestral Y_t con el indicador relacionado trimestralizado X_t , es decir, $Y_t = \beta X_t + U_t$.

Modelo de desestacionalización y tendencia-ciclo

Las series temporales pueden descomponerse básicamente en 3 componentes: la tendencia-ciclo (T-C), la irregularidad (I) y la estacionalidad (S). La componente estacional (S) tiene un comportamiento cuasi estable para cada mes o cada trimestre del año.

Los métodos de ajuste estacional identifican y eliminan los factores relacionados con la composición del calendario que son sistemáticos a lo largo de la historia de las series; es decir, los patrones típicos predecibles de cada mes o trimestre. Por ejemplo, los debidos a factores climáticos, a los feriados móviles como la Pascua, y a la composición de los días de la semana para cada mes.

Entonces, las series desestacionalizadas solo conservan las otras dos componentes: la tendencia-ciclo (T-C) y la irregular (I). La componente irregular contiene los efectos de eventos imprevisibles y no sistemáticos, tales como los producidos por una inundación, una parada técnica imprevista, una huelga, etc. Siempre está presente en las series desestacionalizadas e introduce una variabilidad que podría oscurecer la interpretación del fenómeno subyacente en el corto plazo. Es por eso que, en todas sus publicaciones, el INDEC presenta las series desestacionalizadas en conjunto con las estimaciones de la tendencia-ciclo, lo cual permite interpretar de forma integral el comportamiento de las series y detectar rápidamente los puntos de giro cíclicos que indican el inicio de períodos de expansión o contracción. Por este motivo, en períodos de mucha inestabilidad, como el que se registró debido a la pandemia de coronavirus, resulta conveniente analizar la evolución de la tendencia-ciclo en conjunto con la serie desestacionalizada para tener un mejor diagnóstico del corto plazo.

Para los modelos de desestacionalización utilizados se supone que la relación entre las componentes inobservables (esencialmente, la tendencia-ciclo, la estacional y la irregular) se puede modelar en forma aditiva, multiplicativa o, a lo sumo, mixta.

Por otra parte, cuando se ajustan estacionalmente series que resultan del agregado de otras, como es el caso de las series de exportaciones e importaciones, hay dos formas posibles de realizar el ajuste: método directo o método indirecto. El método directo consiste en ajustar estacionalmente la serie de datos agregados. En cambio, el método indirecto primero ajusta cada serie en forma independiente y luego calcula la serie agregada como un promedio ponderado de las series ajustadas. En particular para el nivel general de exportaciones e importaciones, se utiliza el método de descomposición directa para el ajuste estacional.

Las componentes del modelo utilizado y la serie desestacionalizada se estiman con el módulo X-11 del programa X-13ARIMA-SEATS, que estima la estacionalidad por medio de promedios móviles aplicados en forma iterativa. En particular, la estimación de la tendencia-ciclo se realiza por el método H13 modificado⁴, que consiste en un posprocesamiento de la serie desestacionalizada.

Las opciones para este posprocesamiento son:

1. Extensión con un año de pronósticos de la serie desestacionalizada corregida por valores extremos utilizando el modelo $(0\ 1\ 1)(0\ 0\ 1)_{12}$.
2. Corrección más estricta de valores extremos.
3. Estimación de la tendencia utilizando el filtro Henderson de 13 términos.

Por las características propias del método X-11, los factores estimados sufren modificaciones cada vez que se incorpora un nuevo dato a la serie original y esto puede producir revisiones de los valores ya publicados. Normalmente, para el ajuste estacional, se aplica el método semiconcurrente, o sea, las opciones se revisan una vez al año y se fijan por un año calendario hasta la siguiente revisión de las opciones.

Por otra parte, la serie desestacionalizada se obtiene dividiendo la serie original por los factores estacionales que difieren mes a mes y año a año; y, opcionalmente, por factores combinados de Pascua y variación por días laborales (efecto calendario) que también cambian mes a mes y año a año. Por esta razón, debido a las no linealidades involucradas, no es recomendable forzar que los totales de la serie desestacionalizada sumen igual que la serie original, ya que podría afectar la calidad del ajuste estacional, especialmente cuando el patrón estacional no es estable (*X-13ARIMA-SEATS Reference Manual*, versión 1.1, p. 102).

⁴ Dagum, E. B. (1996). A new method to reduce unwanted ripples and revisions in trend-cycle estimates from X-11-ARIMA. *Survey Methodology*, 22, pp. 77-83.

Las principales características del ajuste estacional en comercio exterior con los datos a enero de 2023 son:

Diagnósticos	Exportaciones	Importaciones
Transformación	log	log
Modo de descomposición	Multiplicativo	Multiplicativo
Modelo ARIMA	(1 1 1)(0 1 1)	(0 1 1)(0 1 1)
Ajusta Pascua	Sí	Sí
Ajusta año bisiesto	No	No
Ajusta variación por días de actividad	Sí	Sí
Ajusta <i>outliers</i>	Sí	Sí
Filtro estacional final	3x9	3x5

Nota aclaratoria sobre el ajuste estacional y tendencia-ciclo

A partir del informe de julio de 2021, se adoptó una política de publicación para las series desestacionalizadas y tendencia-ciclo que puso a disposición de las personas usuarias las series definitivas de los totales de exportaciones e importaciones para el período enero 1996-diciembre 2016.

Motivó esta decisión la conveniencia de brindarle a la persona usuaria la posibilidad de disponer de largas series temporales ajustadas estacionalmente y que, además, sean más estables, con el fin de mitigar mediante esta política de publicación la inestabilidad propia del método X-11.

A partir de septiembre de 2024, las cifras desestacionalizadas y tendencia-ciclo se presentan de forma definitiva hasta diciembre de 2017. Ver: <https://www.indec.gob.ar/indec/web/Nivel4-Tema-3-2-40>

En cada nuevo informe de *Intercambio comercial argentino* se actualizarán las cifras que correspondan a partir de enero de 2018.

5.2

Conformación de las zonas económicas

Mercado Común del Sur (Mercosur): Argentina, Brasil, Paraguay, Uruguay, Venezuela y zonas francas.

Resto de la Asociación Latinoamericana de Integración (Resto de ALADI): Bolivia, Chile, Colombia, Cuba, Ecuador, Panamá, Perú y zonas francas.

USMCA:⁵ Canadá, Estados Unidos (incluye Puerto Rico y territorios vinculados en América y Oceanía) y México.

Unión Europea (UE):⁶ Alemania, Austria, Bélgica, Bulgaria, Chipre, Croacia, Dinamarca, Eslovaquia, Eslovenia, España (incluye Islas Canarias), Estonia, Finlandia, Francia, Grecia, Hungría, Irlanda, Italia, Letonia, Lituania, Luxemburgo, Malta, Países Bajos, Polonia, Portugal, República Checa, Rumania y Suecia.

Asociación de las Naciones del Sudeste Asiático (ASEAN): Brunei, Camboya, Filipinas, Indonesia, Laos, Malasia, Myanmar, Singapur, Tailandia y Viet Nam.

China: incluye Hong Kong y Macao.

Medio Oriente: Arabia Saudita, Bahrein, Emiratos Árabes Unidos, Irán, Iraq, Israel, Jordania, Kuwait, Líbano, Omán, Qatar, Yemen, Siria y Palestina.

Egipto y la Unión del Magreb Árabe: Argelia, Egipto, Libia, Marruecos, Mauritania y Túnez.

Unión Aduanera del Sur de África (SACU): Botswana, Eswatini (Swazilandia), Lesotho, Namibia y Sudáfrica.

Oceanía: Australia, Fiji, Islas Marianas Septentrionales, Islas Marshall, Islas Salomón, Kiribati, Estados Federados de Micronesia, Nauru, Nueva Zelandia, Palau, Papua Nueva Guinea, Samoa, territorios vinculados a Australia, territorios vinculados a Francia, territorio británico (Islas Pitcairn), territorios vinculados a Nueva Zelandia, Tonga, Tuvalu y Vanuatu.

⁵ El USMCA, en vigencia desde el 1 de julio de 2020, reemplaza el NAFTA.

⁶ Desde febrero de 2020, la Unión Europea quedó conformada por un total de 27 países.